El generalísimo rebelde Escobar anuncia un encuentro definitivo con las fuerzas federales en Torreón

LA TRIBUNA
Diario de la mañana
Directores y propietarios
José María Pinaud
Otilio Ulate

LA TRIBUNA

LA FRASE DEL DIA:
"El país está necesitado de una inmigración de trabajadores del campo, que no vengan a aumentar la falange de pequeños comerciantes e industriales, de la que está apestada la República".
Adela v. de Jiménez.

Año IX | Número Suelto ¢ 0.15 | San José, Costa Rica, Viernes 15 de Marzo de 1929 | Suscrición Mensual ¢ 3.00 | No. 2535

LAS TROPAS FEDERALES MEXICANAS CONTINUAN SU AVANCE HACIA LA CIUDAD DE TORREON

SE HABLA DE ARREGLOS INFORMALES PARA EL TRASPASO DEL CONTRATO DE PAVIMENTACION

Hoy en las páginas de 'La Tribuna'

Gargollo de Jiménez

SOBRE:

La ciudad ideal

Jiménez Ortiz

SOBRE:

Su actuación en las campañas republicanas

SE ALEGA COMO MOTIVO PARA ESA RESOLUCION LOS ROZAMIENTOS ENTRE LA WAYSS AND FREYTAG Y LA COMISION DE PAVIMENTACION

—o—

El Representante de la Latino Americana dice no haber recibido insinuaciones a ese respecto.

—(0)—

Aunque este informe nos llega de fuente bastante autorizada, lo damos al público con las reservas del caso por no haberlo podido confirmar. Se dice que la Wayss and Freytag propondrá a la Latino-Americana el traspaso de su contrato de pavimentación, si esta empresa le reconoce los gastos hechos hasta ahora. En este negocio ha habido hasta la vez simples cambios de impresiones entre altos empleados de esas compañías, y se esperaba la llegada del representante y apoderado de la Latino-Americana, Mr. Thomas Williams, —quien se encuentra ya en esta capital,— para formalizar la propuesta. La Ways and Freytag se considera en una situación difícil para seguir adelante en sus actividades, por la actitud asumida por la Junta de Pavimentación, actitud que esa compañía considera hostil a sus intereses. El estado actual de cosas mortifica a los directores de la Wayss and Freytag y si esa compañía se resuelve a proponer aquel negocio de traspaso de su contrato a la Latino-Americana, es por la circuntstancia de haberse expresado alguno de los directores de esta última Compañía, de manera favorable respecto al negocio, con deseos de hacerse de él. No sabemos qué pasos se hayan dado ya en serio en esos asuntos, pero la persona que nos informó de ellos, nos asegura haberse hecho gestiones preliminares para realizarlos.

En su apartamento del Hotel Europa, entrevistamos anoche al representante y apoderado de la Latino-Americana, Mr. Thomas Williams, quien regresó antier al país procedente de los Estados Unidos, en compañía de su bella y gentil señora esposa y un hijito.

Nos dijo Mr. Williams que pronto estaría recibida y montada la maquinaria de equipo para los trabajos de carreteras, contratados por la Latino-Americana, de manera que la compañía entrará presto en sus mayores actividades.

Preguntado Mr. Williams si era cierto que la Wayss and Freytag había propuesto a la Latino Americana la cesión de su contrato para la pavimentación de las calles de San José, nos dijo: eso se rumora, pero yo no he tenido ninguna propuesta ni insinuación de parte de los directores de esa empresa. Nada se, pues, del asunto.

Sin embargo, esos decires persisten, asegurándose que algunas gestiones se hacen alrededor de él.

Grandes inundaciones causan enormes daños en el Sur de los EE. UU.

—(0)—

NUEVA YORK, 14.— Cuatro mil personas, la entera población de Elba, en la confluencia de los ríos Pea y White Creek, en Alabama, estuvieron en peligro de perecer anoche debido a haberse desbordado dichos ríos inundando la población.

Desde el Misisipí hacia el Este hasta el mar, las fuertes lluvias de los últimos días han hecho crecer los ríos, que se han desbordado inundando grandes extensiones de terrenos cultivados en Missouri, Illinois, Iowa y Nebraska, así como en Alabama y Georgia, que son los estados más afectados.

"EN MI CARRERA DIPLOMATICA, DONDE MAS SEGURO ME SIENTO DE SERVIR A MI PATRIA ES AQUI…", NOS DICE EL MINISTRO DE MEXICO SR. MEDIZ BOLIO

El solemne momento en que el Papa recobró su antiguo Poder Soberano

El Premier Mussolini y el Cardenal Gasparri, firmando en el Salón de los Papas del Palacio de Letrán, el tratado que establece la reconciliación entre el Vaticano y el Estado Italiano.

Mussolini dando lectura al convenio celebrado entre la Santa Sede y el gobierno de Italia, por el cual se reconoce al Papa como un soberano independiente.

"Costa Rica es Escuela de Civismo para los pueblos de América"

—(o)—

"En México triunfan todas las revoluciones, y fracasan todos los pronunciamientos militares, desde Iturbide hasta nuestros días".

—(0)—

Visitamos ayer, en su lujosa y elegante residencia, al sutil poeta y prestigiado diplomático mexicano don Antonio Mediz Bolio, amigo dilecto de esta casa y gran admirador de Costa Rica, con el objeto de conversar con él sobre los últimos hechos de armas de México, de los cuales LA TRIBUNA ha estado informando ampliamente.

Pero antes de hacerle la pregunta que motivó nuestra visita, charlamos con el cantor de los Mayas, y autor de los poemas galantes a las mujeres aztecas, sobre cosas sugestivas de la vida… que prenden en el alma inquietudes quiméricas…

De súbito, nuestro afable interlocutor, nos habló ligeramente pero con fe sobre Costa Rica… En mi carrera,—nos dijo,—he visitado y convivido en diferentes países, pero donde más seguro me siento de servir a mi Patria, es aquí… No encuentro palabras cómo expresar mi satisfacción,—que es inefable en este caso,—de convivir a la sombra de este magnífico cielo tropical de Costa Rica, donde cada día, cada minuto, surge una nueva virtud, donde todos los pueblos de América pueden aprender, apurando en su porción incontable de veneros, el agua límpida y cantora de sus virtudes cívicas. Costa Rica es Escuela de civismo para los pueblos de América. Si de mí dependiera, permanecería en Costa Rica por siempre…

Don Antonio Mediz Bolio

Don Antonio prosiguió hablándonos de las bellezas incomparables de Costa Rica… Aprovechan do una breve pausa, le dijimos:

—De México y de sus luchas internas, qué nos cuenta, don Antonio?…

(PASA a la página SIETE)

SE DESARROLLA CON EXACTITUD EL PLAN DE OPERACIONES TRAZADO POR EL GENERAL CALLES PARA BATIR A LOS REBELDES.

—(o)—

Varios militares federales y algunos civiles que se unieron a los rebeldes atacaron una Penitenciaría logrando escaparse de ella varios malhechores.

—(0)—

MEXICO, 14.— Con actividad extraordinaria continúase el avance hacia Torreón, cumpliéndose con exactitud el plan de operaciones militares acordado por el Ministro de la Guerra General Calles, el cual ejecutan cuatro poderosas columnas. El General Cedillo, jefe de una de ellas, persiguiendo a los rebeldes que evacuaron Saltillo, acampó ayer en Estación Porras. El General Almazán persigue por su parte a los infidentes mediante el uso de numerosos camiones militares. Hasta hoy el enemigo rehusa presentar combate, habiéndose registrado solamente ligeros encuentros. En su precipitada fuga los rebeldes abandonaron en Estación Muchachos, inmediata a Saltillo, nueve locomotoras y sesenta carros. La comunicación telegráfica con Saltillo fué reanudada ayer mismo, y la ferroviaria quedará lista hoy.

El General Calles continúa su avance hacia Durango, habiendo llegado anoche a la estación Frío, desde donde dirige las operaciones militares.

MEXICO, 14.—Anoche ocurrió un grave escándalo frente a la Universidad Nacional. Mientras el Consejo Universitario deliberaba sobre las objeciones hechas al plan actual de estudios, un numeroso grupo de estudiantes apedreó el edificio, teniendo que acudir los bomberos para restablecer el orden, y resultando varias personas heridas.

Cien militares federales y civiles uniéronse a los rebeldes de Escobar cuando atacaron la Penitenciaría, defendida por las fuerzas a la orden del General Hernández Serrano y el Coronel Arturo Margain, produciéndose un vivo tiroteo, figurando entre los prófugos varios famosos malhechores, entre ellos el llamado Tigre de Colombia.

MEXICO, 14.—El gobierno ha recibido noticias de que los principales jefes infidentes en la frontera de Chihuahua y Sonora han sacado sus familias y valores del país, llevándolos a los Estados Unidos.

El Presidente Portes Gil ha invitado a los obreros a unirse olvidando sus viejas rencillas y alejándose de las camarillas políticas para constituir una organización fuerte para el progreso y mejoramiento de las clases trabajadoras.

El General Olachea, que tomó Naco, Sonora, rinde parte manifestando que el General Armenta, militar pundonoroso, fue el primero en desconocer la infidencia de Sonora, desobedeciendo a Manzo, y está próximo a incorporársele en Naco. Agrega que otros contingentes rebeldes están próximos a desconocer a los jefes rebeldes y unírsele.

Noticias particulares llegadas por diversos conductos de Sonora consignan que los rebeldes requisaron cuantos víveres consiguieron, lo cual causará grandes privaciones a los habitantes de las zonas del Pacífico, y ha levantado fuerte censura contra quienes no piensan sino en acrecentar sus propias fortunas ante la perspectiva de un próximo desti…

EL JEFE EN LO LEGAL DE LA TRIBUTACION DIRECTA FALLA EN EL ASUNTO DE LAS COMPANIAS ELECTRICAS

Condena a éstas al pago de los impuestos territoriales sobre la suma voluntaria y públicamente acusada como capital social

—(o)—

Recomendamos la lectura de este fallo que sienta jurisprudencia para aquella oficina en asuntos de suyo importantes. Es un fallo sereno, bien razonado y lógicamente concluído que honra a aquel departamento de la administración pública. Es indudable q' el asunto irá a la Secretaría de Hacienda en Apelación y que de él se ha de ocupar la Liga Cívica en sus próxima reunión.

"Administración General de la Tributación Directa. San José, a las ocho horas del día nueve de marzo de mil novecientos veintinueve. — RESULTANDO: Que la Compañía Eléctrica de Costa Rica hizo publicar durante largo tiempo en algunos periódicos un aviso solicitando la colocación de acciones de las compañías eléctricas afiliadas, que lo son la dicha Compañía Eléctrica de Cartago, Compañía Eléctrica de Limón, Compañía Eléctrica de Puntarenas y Compañía Eléctrica de Turrialba, aviso en que se afirma q' los bienes de esas empresas tienen un valor de $2308300.00, lo q' en colones equivale a . . . .

(Pasa a la página 8)

EN DURANGO TENDRA LUGAR HOY LA PRIMERA GRAN BATALLA CON LAS FUERZAS REVOLUCIONARIAS MEXICANAS

Las columnas del General Calles serán las que inicien el combate

MEXICO, 14.—Todo México espera con ansia el desarrollo de las operaciones militares en las zonas del norte, en donde el gobierno espera conseguir definitivas victorias en los próximos días, para suprimir la rebelión.

Las tropas federales convergen hacia Torreón, en donde se espera una próxima batalla, en tanto que el General Calles está tratando de cortar una posible retirada de los rebeldes hacia Chihuahua.

El generalísimo rebelde Escobar promete un encuentro definitivo en Torreón. Las columnas de Calles son esperadas **mañana** en Durango, en donde se llevará a cabo la primera gran batalla de la revolución.

MEXICO, 14.—En la estación de Justino, entre Potosí y Aguas Calientes, chocaron dos trenes que conducían tropas agraristas, resultando dos muertos y treinta heridos, que han sido llevados al hospital militar de Potosí.

EN LONDRES UN FORMIDABLE INCENDIO DESTRUYO VARIOS EDIFICIOS

LONDRES, 14.—Un formidable incendio, reputado como uno de los más grandes ocurridos en esta ciudad durante los últimos 20 años, destruyó numerosos edificios de la sección industrial de Londres, en la ribera sur del Támesis.

El fuego fue rápidamente propagado por un fuerte viento del Este y por los materiales altamente combustibles que estaban almacenados en la mayoría de los edificios que fueron destruídos, muchos de los cuales eran fábricas de pintura, papel, etc.

MEXICO, 14.—El general Antonio Guerrero, jefe de operaciones de Querétaro, ya restablecido de su reciente operación, visitó hoy al Presidente Portes Gil para ofrecerle sus servicios para combatir a los infidentes de Sonora, de donde es oriundo, o marchar a incorporarse a las columnas de Calles, ya que en Querétaro no hay problema alguno militar qué resolver.

Charles Lindbergh llegó ayer a Brownsville procedente de México

—(o)—

MEXICO, 14.—El coronel Lindbergh saldrá hoy de ésta para Nueva York, debiendo hacer, según ha manifestado, el viaje con escalas.

MEXICO, 14. —El Presidente Portes Gil ha declarado que en dos semanas quedará definitivamente arreglado el problema militar actual.

MEXICO, 14.— El Museo de Historia Arqueológico ha recibido un valioso donativo, un códice maya superior al célebre POPOL-VUH, enviado por Miss Mavel Taylor, que lo había comprado en Mérida.

Este documento es propiedad de la Biblioteca Nacional "Miguel Obregón Lizano" del Sistema Nacional de Bibliotecas del Ministerio de Cultura y Juventud, Costa Rica.

Está próxima a visitarnos una escuadrilla de aviones salvadoreña, en misión de simple cortesía

El Gobierno de El Salvador ha accedido a conceder dos becas de aviación a jóvenes costarricenses

Gracias a la iniciativa de don Manuel I. Guerra Trigueros, encargado interino de la Legación de El Salvador en esta capital, seremos próximamente visitados por una escuadrilla de aeroplanos militares de aquella república hermana.

El señor Guerra Trigueros gestionó, a raíz de los temporales que ocasionaron la interrupción de la línea férrea a Limón, la traída de uno o varios aviones salvadoreños para prestar servicios de emergencia, en el transporte de correspondencia y de pasajeros entre la capital y puerto Limón; pero dicha gestión no tuvo buen éxito, por la única razón de que siendo todos los aeroplanos que actualmente posee el gobierno de El Salvador, de tipo militar, carecen de las comodidades necesarias para prestar esos servicios. En cambio, el Presidente de aquella república, doctor Romero Bosque, anuncia al señor Guerra Trigueros el próximo envío de varios de esos aviones militares, en visita de cortesía a este país.

También aquel alto dignatario ha accedido a la solicitud hecha por el mismo señor Guerra, para crear dos becas para jóvenes costarricense en la Escuela de Aviación de El Salvador, habiendo ya dado las instrucciones del caso para la resolución de este asunto.

Por nuestra parte, felicitamos al señor Guerra Trigueros por sus acertadas gestiones, cuyo éxito ha de constituir una prueba más de la cordialidad entre ambos países.

Es Sabrosa
OZOMULSION
Inmejorable contra Toses, Catarros, Pérdida de Carne y de Energía.
La OZOMULSION se hace con Aceite de Hígado de Bacalao cuyo contenido de vitaminas está determinado por análisis hecho bajo inspección gubernamental por la Universidad de Noruega; garantiza ésta que cada onza fluída contiene:
14,150 unidades de Vitamina "A"
7,075 unidades de Vitamina "B"
La OZOMULSION contiene más Aceite Medicinal de Hígado de Bacalao y Mejor, mayor porcentaje de Aceite de Hígado de Bacalao, más onzas fluidas en cada botella, a pesar de lo cual su precio es el mismo que el de las emulsiones más débiles.
ATENCION, SRES. MEDICOS

EL ALBUM DE COSTA RICA

Gran entusiasmo ha despertado en los círculos sociales, agrícolas industriales y comerciales de la República, la publicación de "El Album de Costa Rica", labor meritoria, que dará a conocer el progreso nacional dentro y fuera de la República.

"El Album de Costa Rica" vendrá abundante de ilustraciones, de gran importancia para el desenvolvimiento de la agricultura e industria nacional.

Cada una de las Provincias tendrá una sección en la que irán comprendidos todos los ramos antes dichos.

"EN UNA COMUNIDAD TAN POBRE COMO LA NUESTRA, CON UNA CIUDAD TAN EXTENSA, ES IMPOSIBLE PRETENDER BUENOS SERVICIOS PUBLICOS", NOS DICE DONA ADELA V. DE JIMENEZ

"UNA CIUDAD PEQUEÑA, DE GRANDES EDIFICIOS, BIEN ARREGLADA Y ATENDIDA SERIA INDUDABLEMENTE EL IDEAL"

"El proletariado josefino es el elemento que actualmente se encuentra en las mejores condiciones del país"

El país ha producido mujeres notables; notables, por su intelecto literario unas, por sus capacidades científicas, otras, pero en el ramo de las empresas y negocios sólo una ha llegado a la cúspide del éxito: es ella, doña Adela v. de Jiménez.

Su contingente portado para el progreso de esta ciudad capital, ha sido valiosísimo y vasto; en consecuencia, está de más hacer referencia, en detalle, de esos antecedentes de la vida activa de la apreciable señora de Jiménez.

Tuvimos ayer con esa distinguida dama, — exponente más saliente del esfuerzo de la mujer costarricense, — una convesación sobre diversos asuntos públicos de actualidad, en la que doña Adela tuviera ideas y apreciaciones muy interesantes, como éstas:

Ella está de acuerdo con el pavimentado de las calles de San José; esa obra de progreso, — dice—, la exigen el ornato de la población y las necesidades imperiosas de la sanidad pública, pero ya que se ha a hacer un gasto de tal magnitud, lo lógico es que el trabajo sea bueno y durable, esto es, que responda en todo y por todo al sacrificio económico, ingente, que va a imponerse a la comunidad.

"Traté de participar en la licitación para esos trabajos, e hice los estudios correspondientes, para lo que tenía que contar, naturalmente, con técnicos y prácticos en esa clase de obras; pero, obstaculizada en esas actividades, desistí de la idea: sabía que no sería atendida. — Y, celebro que así ocurriera. Los últimos acontecimientos surgidos alrededor de ese negociado de la pavimentación, me habrían ocasionado muchos y fuertes disgustos que indudablemente me hubieran matado. — Estimo prudente y conveniente toda gestión directiva fiscalizadora q' se ejercite en el sentido de llevar en esas actividades las cosas por buen camino, para beneficio de los intereses comunales, pero el asunto, a mi juicio, debe ser tratado y considerado exclusivamente bajo su aspecto comercial, sin pasiones, ofuscaciones ni festinaciones: sobriamente, sabiamente.

—¿Observa usted la forma prodigiosísima como se extiende la ciudad?, — indicamos a doña Adela.

—Sí, se expande de manera sorprendente, por la clase de construcciones, todas de un piso. El sistema es malo, en lo económico, porque da pié a que aumenten los presupuestos municipales. Esto exige más servicios, y, en consecuencia, más gastos. Una ciudad pequeña, pero de edificios elevados, y mejor atendida en su ornato y limpieza, resultaría más económica. — Para los efectos destructores de los terremotos, no hay q' ver el tamaño y capacidad de los edificios, sino la clase de construcción de los mismos.—Claro está, en una comunidad pobre como ésta, con una ciudad tan extensa, y presupuestos municipales tan reducidos, imposible es pretender buenos servicios de aseo, ornato etc. etc. Y aumentar las rentas comunales para llenar presupuestos mayores, resulta, por el momento, un grave inconveniente. — Sin embargo, esa exagerada expansión de la ciudad, con sus casas minúsculas y achatadas, de blancos techos de lata, no me hace tan mal efecto, como el repugnante de sus calles. Ese mal efecto se nota, de preferencia, cuando, de un viaje de estudio y recreamiento por el exterior regresa uno a San José, y observa esas cosas; la disilusión es profunda.—Repito: una ciudad pequeña, de grandes edificios, bien arreglada y bien atendida, sería el ideal.

Nos referimos luego a un problema político - social: al proletariado obrero, en todos sus aspectos.

Sobre este particular, doña Adela, nos hizo muy interesantes declaraciones, como éstas: Del proletariado josefino, es el elemento que se encuentra actualmente en mejores condiciones económicas; abunda el trabajo y devenga magníficos jornales, pudiéndose fijar un promedio de 8 colones diarios, para los oficiales competentes en los ramos de albañilería y carpintería, ésto es, un salario mucho mayor que el de la mayoría de los empleados de comercio y funcionarios públicos de tercera y cuarta categoría, que son los más de los que viven del presupuesto nacional. — Pero esa gente no economiza, no piensa en el futuro, ni en el propio ni en el de la familia; todo lo botan y lo despilfarran. Hay excepciones, naturalmente, pero bien raras.— Consecuencia, acaso, de la falta de una buena educación cívica, materia instructiva que escasea en las escuelas, como la religiosa, tan necesaria para la moral de la persona, sobre todo, de la mujer. —De ahí, seguramente, tánta corrupción en nuestras sociedades, tánta perfidia, tánta maldad. —No abundan los buenos obreros, a lo que obedece, en parte, ese tan exagerado aumento en los jornales.— Convendría el establecimiento de una Escuela de Artes y Oficios montada en toda regla, para protección de la juventud proletaria y para defensa de los intereses de los empresarios. — Una de las causas del encarecimiento de las construcciones, se origina en el alto costo de la mano de obra.— En esto tengo yo amplia experiencia y puedo llegar a determinaciones concretas e indiscutibles. — Esa elevación de jornales existe también para los trabajadores de los campos: ahí la carestía en los artículos agrícolas de primera necesidad. — Estos han subido al máximum de precios; algunos son tan elevados que resultan verdaderamente prohibitivos a las posibilidades económicas de las clases pobres. — Sobre esa inconcebible elevación de jornales, el peón no rinde una capacidad de trabajo satisfactoria, lo que agrava el problema económico - industrial. — El país está necesitado de inmigración; pero de una inmigración de trabajadores del campo, verdaderos agricultores, q' no vengan a aumentar la falange enorme de pequeños comerciantes, industriales etc. etc. etc., de lo que está apestada la República. — Hace años, muchos años, se viene hablando de proyectos oficiales orientados a aquel fin, pero hasta ahora no se ha llegado a nada práctico y positivo. —

Como casi todo en mi querida Costa Rica: ilusión, humo nada . . . Todo se nos va en hablar y discutir. — Sí, hablamos mucho, pero mucho, y hacemos poco, muy poco. — Me disgustan esas cosas, porque soy mujer de temperamento activo y práctico. —Y me agradaría que todo mundo tuviera mi mismo temperamento".

Doña Adela nos informa, por último, de sus empresas, que son muchas, y de lo bien que le va en todos sus negocios, que son de bastante volumen económico. Viven de sus actividades no menos de 225 personas, con sus respectivas familias, entre empleados, obreros y peones. — Su planilla semanal no baja de 8 mil colones, sólo en jornales y sueldos. —Sus talleres son amplios y completos. En ellos, todo es orden, organización y trabajo.— Ella todo lo dispone, todo lo manda y todo lo dirige; es doña Adela un portento de mujer ordenada y de empresa; una verdadera y grande organizadora, activísima, fuerte, batalladora; por sus ideas, laboriosidad, talento y competentencia, una mujer, en fin, digna de la mayor admiración nuestra.

Dr. Roberto Jiménez Ortiz
DENTISTA AMERICANO
Despacha en su oficina situada 50 varas al Norte de LA TRIBUNA.
De 8 a. m. a 11 a. m.
De 1 p. m. a 5 p. m.
Para consultas en horas extraordinarias en su casa de habitación contigua a la oficina.
TELEFONO 2530

LA 1A. SUPER LLANTA DEL MUNDO
DOUBLE EAGLE

"El costo no importa", dijo Goodyear a sus ingenieros; demos lo mejor que Uds. puedan fabricar— la 1a. SUPERLLANTA del mundo. Su respuesta fué la llanta DOUBLE EAGLE
De rodadura tan áspera que está a prueba de cortaduras o punzadas.
Tan fuerte que es a prueba de estalladuras o de cualquier otra clase de molestias.
A la DOUBLE EAGLE la llaman la "llanta de las llantas". Su costo de fabricación es mucho mayor: su valor, al comprarla, es también mucho más alto. Francamente es una llanta mucho mejor de lo que muchos necesitan. Pero si Ud. necesita la última palabra en seguridad, valor y economía, Ud. debe comprar DOUBLE EAGLE.
Goodyear ha hecho para la llanta DOUBLE EAGLE un neumático también de larga duración DOUBLE EAGLE.

En la parte exterior de esta llanta Ud. encontrará la marca DOUBLE EAGLE, marca de alta calidad y valor. Símbolo de la unión de la experiencia y el progreso que ha podido producir la llanta de las llantas.
GOODYEAR
DE-28-10
Distribuidores
BOLAÑOS Y ULLOA, Compañía Anónima
San José

NOTAS Y COMENTARIOS

En pro de un teatro costarricense

En días pasados publicamos un artículo en el cual señalábamos la necesidad que existe de impulsar las actividades teatrales con el fin de llegar más tarde a crear un teatro costarricense, y prometíamos seguir tratando de este asunto.

También hicimos algunas indicaciones prácticas sobre el modo de realizar este ideal, invitando a los lectores a que nos enviaran sugestiones al respecto.

Nuestro llamamiento no ha caído en el vacío. Algunas personas amantes del teatro se han acercado a nosotros a hacernos sugestiones verbales, y con ellas hemos cambiado impresiones que nos han dado mucha luz acerca del problema que nos ocupa.

Por otra parte, un distinguido hombre de teatro el señor Raoul Odin, nos dirigió una carta interesantísima, que reprodujimos en LA TRIBUNA del domingo pasado. Ofrece un plan digno de estudiarse con detenimiento, entre cuyas proposiciones está la fundación de una sociedad denominada "Los Amigos del Teatro". El señor Odin es hombre de experiencia en asuntos de teatro y su colaboración a nuestros esfuerzos, que agradecemos en lo mucho que vale, puede ser aprovechada con grandes beneficios.

La idea de formar la asociación de 'Los Amigos del Teatro' merece desde luego nuestra entusiasta acogida, y sin pérdida de tiempo daremos los pasos conducentes a la organización de tal grupo, que podrá elaborar un plan, tomando en cuenta las sugestiones del señor Odin y las de las demás personas que nos han ofrecido su concurso.

Conviene aclarar que estos esfuerzos deberán tener un propósito educativo y desinteresado, sin miras comerciales por lo m nos al principio, pues de o suerte se desnaturalizarían los nes de nuestra campaña. "Los migos del Teatro" deberán marla no sólo los profesional que se identifiquen con nuest propósitos sino también ele tos intelectuales de ambos s que deseen coadyuvar a esta o

Una de las campañas en que drá ayudar la prensa es la la dignificación de la profe teatral. En este país existe davía muchos prejuicios en tra de la gente de teatro, en tra de los COMICOS, como les llama despectivamente. E prejuicios datan de muchos añ existen también en otros pa pero van desapareciendo poc poco con la participación c vez mayor, de personalidades gran valía. En el teatro ing por ejemplo, hay artistas que tentan títulos como Sir John tin Harvey y Lady Diana ners.

Oportunamente informarem nuestros lectores del curso de tas gestiones y de las activ de de la proyectada asocia de "Los Amigos del Teatro".

Ataques o Epilepsia
HAGA CESAR en el acto los ataques. Sólo para demostrar sus resultados enviaremos GRATIS una muestra y un folleto a toda persona que nos diga su edad. Se ha usado desde hace 51 años ¿Para qué sufrir más tiempo cuando se le ofrece alivio gratis?
Dirigirse a Towns Remedy Co Milwaukee, Wis., E. U. A.

AL COMERCIO Y AL PUBLICO EN GENERAL

Tenemos el gusto de avisar que el 19 de enero de este año fué constituída y comenzó a funcionar la sociedad comercial STRUCK Y MELENDEZ, la cual explota el negocio de aserradero y compra y venta de maderas de construcción que antes fué de Mariano Struck.

La organización de este negocio ha sido objeto de importantes mejoras después de esa fecha, y en virtud de éllas podemos ofrecer la más escrupulosa atención en las órdenes que se nos confíen, para lo cual contamos con una magnífica existencia de maderas de primera, con maquinaria moderna y completa y con una planta de empleados siempre dispuestos a servir eficazmente a nuestros clientes.

Para todo lo concerniente a las operaciones que realizamos, cobro y pago de cuentas, pedidos, obligaciones, etc, rogamos acudir a las oficinas de la sociedad, situadas en la Avenida 18, entre calles 3 y 5, y notificamos al mismo tiempo que los cheques y demás obligaciones de la sociedad sólo son válidos cuando lleven simultáneamente la firma del socio MARIANO STRUCK FONSECA (quien firmará Struck y Meléndez) y la del socio JORGE MELENDEZ RAMIREZ, o en su lugar, la del representante personal de éste, que es don Cirilo Martín Montenegro.

La correspondencia debe ser dirigida a Struck y Meléndez en vez de Mariano Struck.

San José, 15 de marzo de 1929.
Teléfono 2937. Apartado 741

El Estrenimiento
con sus jaquecas, sus náuseas, mal aliento y lengua sucia, es el origen de toda enfermedad, debido a las fermentaciones pútridas que envenenan el organismo.
Saque rápidamente ese amontonamiento de venenos y líbrese de un día para otro del estreñimiento, tomando el
REMEDIO LEONARDI PARA EL HIGADO

La OVOMALTINA no obra en los trópicos como un excitante. Ella mantiene la fuerza de resistencia
La Ovomaltina se vende en latas de 250 y 500 gramos, en las farmacias y buenas casas de artículos alimenticios.
Unicos concesionarios: THE COSTA RICA MERCANTILE Co. Apartado 19 SAN JOSE

Este documento es propiedad de la Biblioteca Nacional "Miguel Obregón Lizano" del Sistema Nacional de Bibliotecas del Ministerio de Cultura y Juventud, Costa Rica.

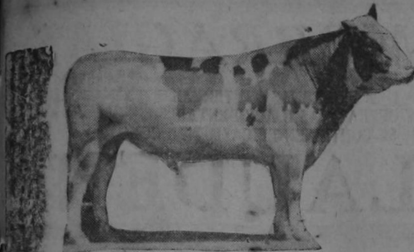

EL FAMOSO TORO "MATADOR SEGIS LA REINA"

Este hermoso ejemplar de ganado vacuno es hijo del toro llamado "Matador Segis Walker" de la Carnetion Milk Farm, valorado en $100.000 y hermano de la famosa vaca Segis Proterje Prospect, campeona del mundo con la producción de 37.381 libras en un año. Este toro es actualmente el padrote de la hacienda La Holanda, propiedad de don Rafael Vargas.

MATADOR ROUBLE FERN

Hermano del famoso MATADOR SEGIS LA REINA y padre de 11 novillas que entraron en el concurso. Importado por don Rafael Vargas para su finca de Rancho Redondo.

La Gran Producción de la Finca "La Holanda"

NOMBRE DE LAS VACAS	PRODUCCION 1er. ordeño 6 A. M. Lbs.	Onz.	2o. ordeño 12 M. Lbs.	Onz.	3er. ordeño 6 P. M. Lbs.	Onz.	TOTAL EN EL DIA Lbs.	Onz.	TIEMPO PARIDAS	PARTOS	EDAD DE LA VACA	RAZA	PADRE de las novillas cruzadas que entraron en el concurso
Gata	14	6	6	13	6	14	28	1	16 dias	1.o	2 años 4 meses	Media raza	Matador Rouble Fern
Amapola	18	14	7	5	7	1	33	4	28 dias	1.o	2 años 6 meses	Pura raza nacida en la finca	....
Bravita	18	10	6	8	7	3	32	5	3 meses	1.o	3 años	Pura raza nacida en la finca	....
Soncha	18	12	6	9	6	14	32	3	10 meses	1.o	3 años 6 meses	Media raza	Matador Segis La Reina
Joya	14	10	..	..	8	4	22	14	14 meses	3.o	6 años	Pura raza importada	....
Coneja	18	10	..	..	8	6	27	..	8 meses	2.o	4 años	Media raza	Matador Segis La Reina
Bienvenida	12	10	..	..	8	13	21	7	8 meses	2.o	4 años	Media raza	Matador Segis La Reina
Maruja	11	2	..	..	6	7	17	9	13 meses	2.o	5 años 3 meses	Pura raza importada	....
Ciruela	16	2	..	..	8	14	25	..	10 meses	2.o	5 años 3 meses	Pura raza importada	....
Manchada	10	..	..	..	6	14	16	14	3 años	1.o	5 años 2 meses	Pura raza importada	....
Manzana	15	..	..	..	7	5	22	5	7 meses	1.o	3 años	Media raza	Matador Rouble Fern
Rosita	33	..	15	12	12	10	61	6	21 dias	2.o	4 años 9 meses	Pura raza importada	....
Chiquita	28	6	13	10	11	4	53	4	19 dias	3.o	6 años 3 meses	idem	....
Clavelina	25	4	12	12	13	6	51	6	1 mes	2.o	4 años 6 meses	idem	....
Bolanieve	22	11	12	2	11	12	46	9	2 meses	2.o	3 años 2 meses	Pura raza nacida en la finca	....
Colocha	18	9	9	..	8	5	35	14	22 dias	1.o	2 años 7 meses	Pura raza nacida en la finca	....
Jessie	21	10	8	9	8	9	38	12	5 meses	2.o	4 años 10 meses	Pura raza importada	....
Gachita	22	8	8	14	8	9	39	15	6 meses	3.o	6 años 4 meses	Pura raza importada	....
Prospector	19	..	8	..	9	..	36	..	6 meses	2.o	4 años 6 meses	Pura raza importada	....
Granadilla	17	4	6	9	6	12	30	9	8 meses	3.o	6 años 2 meses	Pura raza importada	Matador Rouble Fern
Manca	20	10	8	10	9	..	38	4	2 meses	1.o	2 años 3 meses	Pura raza nacida en la finca	Matador Rouble Fern
Bonita	16	11	8	6	8	12	33	13	2 meses	1.o	2 años 8 meses	Media raza	Matador Rouble Fern
Mascota	14	8	8	4	7	15	30	11	2 meses	1.o	2 años 4 meses	Media raza	Matador Rouble Fern
Novia	13	10	6	7	6	7	26	8	2 meses	1.o	2 años 1 mes	Pura raza nacida en la finca	Matador Rouble Fern
Flor	17	5	6	10	8	1	32	..	4 meses	1.o	2 años 11 meses	Media raza	Matador Rouble Fern
Jardinera	15	1	9	..	8	..	32	1	1 mes	1.o	2 años 5 meses	Media raza	Matador Rouble Fern
Confetti	18	8	8	1	6	10	33	3	1 mes	1.o	2 años 4 meses	Media raza	Matador Rouble Fern
Azabache	14	6	6	4	6	10	27	4	2 meses	1.o	2 años 11 meses	Media raza	Matador Rouble Fern
Güila	15	10	6	11	7	11	30	..	3 meses	1.o	3 años	Media raza	Matador Rouble Fern
Marina	14	14	6	12	6	14	28	8	12 dias	1.o	2 años 4 meses	Media raza	Matador Rouble Fern
TOTALES	538	3	197	8	249	2	984	13					

RESUMEN: 16 primerizas; 9 ed segundo parto; 5 de t rcer parto.
TOTAL LIBRAS: 984 - 13 equivalentes a 656 botellas y cuarto.

Damos fe de lo anterior en cuanto a producción se refiere:

Juan Vargas C., Alfredo Volio, G. Fernández h.

El señor Juan Vargas Rodríguez, ganadero y autoridad reconocida en materia de fincas y café.

El señor Alfredo Volio, uno de los que más se han preocupado por el fomento del ga[...]do de raza; importador y criador del mejor ganado GUERNSEY [...]xiste en el país.

El señor don G[...] Fernandez, cuyas fincas son un maravilloso resultado de u[...]zo personal muy meritorio y dueño del bellísimo ejemplar de[...] Holstein, toro Prospector.

Los cultos caballeros que dieron fe de esta gran producción, actuando como jueces.

Después de una alegre fiesta

el sueño reparador proporciona descanso del sistema nervioso fatigado y acopio de nuevas energías para otras diversiones. Este sueño bienhechor es, sin embargo, raro pues la excesiva fatiga y la excitación que producen las horas consagradas al placer dificultan la conciliación del sueño. Las inofensivas tabletas de Adalina provocan rápidamente el sueño, siendo éste profundo reparador y al despertar al día siguiente el organismo apto y descansado.

Tabletas de Adalina

Ayer en la Casa Presidencial

La Junta que estudia los asuntos bananeros entró ya a discutir formalmente las sugestiones presentadas por sus miembros

El Jefe del Estado no ha entrado a considerar aún la renuncia del Gob. de Puntarenas

LOS PUEBLOS DEL SUR DEL LITORAL ATLANTICO SERAN BENEFICIADOS CON UN NUEVO Y EFICIENTE SERVICIO POSTAL

El Jefe del Estado no concurrió ayer a su despacho, por sentirse ligeramente indispuesto, pero ocupó el día en el estudio de algunos proyectos de interés, que exigen inmediata resolución.

En consecuencia, la Junta que actúa en el estudio de los problemas bananeros, celebró ayer sesión sin la asistencia del señor Presidente; no obstante, se entró ya y con toda formalidad a debatir parcialmente las sugestiones presentadas por sus miembros y que han de constituir la base para la formulación de los correspondientes proyectos de ley.

Estuvo en la Casa Presidencial a presentar sus respetos al señor Presidente, el representante y apoderado de la Latino-americana Mr. Thomas Williams, quien, procedente de los Estados Unidos, ingresó antenoche a esta capital. Informa Mr. Williams haber sido ya despachado todo el material de equipo con que trabajará aquí en carreteras su compañía, el cual se ha recibido ya aquí bastante, quedando por llegar otra pequeña parte, que se encuentra en Colón esperando reembarque. La Latino-americana estará en breve perfectamente preparada para entrar en sus mayores actividades.

En la Casa Presidencial se recibió la noticia, publicada por un diario de esta capital, de habérsele ofrecido la Secretaría de Fomento al ilustrado y competente ingeniero don Ramón Picado. Allí se desautoriza ese informe, manifestándose que, como ya ha declarado el señor Presidente, a nadie se ha ofrecido aún esa alta posición oficial en su gabinete, y que pasará algún tiempo para hacerse ese nombramiento. Así procede el Jefe del Estado con el objeto de evitar que se inmiscuya la política en ese nombramiento.

Nada se ha declarado en el caso del cisma político-local de Puntarenas. El Jefe del Estado hace reservas absolutas en el asunto, esto es, no ha exteriorizado opinión, lo que pareciera indicar que no está de acuerdo con el retiro del Gobernador doctor Rodríguez, de quien se dice, por aparte, que insistirá en sus deseos de retirarse de la Gobernación, sin que a ese particular él haya ejercido aun ninguna gestión seria y formal. Sin embargo, se sabe de declaraciones que él hiciera en días pasados en tal sentido al Secretario de Gobernación.

Oímos hablar de un proyecto para mejorar el servicio postal con los pueblos Sur del litoral del Pacífico. Ese servicio se hace actualmente con un costo de tres mil colones mensuales, llegando el correo cada 15 días a aquellos lugares. Ahora se ha ofrecido duplicar los viajes de las gasolinas-correos a uno por semana, con un gasto de dos mil colones. La propuesta es favorable y pareciera tener las simpatías del Gobierno. Es posible que sea acogida favorablemente.

Dr. M. VALENZUELA

Dentista Americano

En su nuevo Gabinete Dental 125 varas al Norte del Carmen

TELEFONO 2650

Fue aprehendida en Hatillo una fábrica completa de destilar aguardiente clandestino, junto con 300 litros de fermento

En el vecindario de Hatillo, una sección del Cuerpo Fiscal del Centro, al mando del Jefe de Expediciones Ismael Jara, aprehendió ayer trescientos litros de fermento listos para la destilación en una casa de habitación de aquel vecindario. Asimismo fué encontrada la fábrica y demás accesorios. El dueño de esa fábrica — según se nos informó en la Inspección de Hacienda — desde hace algún tiempo venía expendiendo licor clandestino, sin habérsele tomado infraganti hasta ayer. La autoridad respectiva conoce ya de este asunto e investiga a fin de sentar las consiguientes responsabilidades.

El Gobierno mexicano comunicó al de Costa Rica haber quedado abiertos la Aduana y Puerto de Veracruz

El señor Ministro de México en Costa Rica don Antonio Mediz Bolio, comunicó ayer en nombre de su Gobierno, a la Secretaría de Relaciones Exteriores, haber quedado abierto el puerto y la Aduana de Veracruz para el tráfico y comercio nacional e internacional.

Como el público estará enterado por nuestras informaciones cablegráficas, ese puerto estuvo cerrado por unos días, como consecuencia del movimiento revolucionario en aquella República. Todo parece haber cesado en esas regiones, cuando el Gobierno Mexicano comunica aquella resolución.

COMPAÑIA RADIOGRAFICA INTERNACIONAL DE COSTA RICA

A partir de esta fecha nuestras tarifas para la República de Colombia serán como sigue:

	Tasa entera por palabra	Tasa diferida por palabra
Buenaventura, Cartagena y Barranquilla	$ 0.20	$ 0.10
Bogotá, Cali, Madrid, Facatativá, La Mesa, Girardot, Ibagué, Cisneros del Valle, Calarcá, Armenia, Montenegro, Quimbaya, Alcalá, Cartago, Dagua, Zarzal, Buga la Grande, Tuluá, Buga, Palmira, Socorro, Bucaramanga, Ocaña, Gamarra, Arjona, Tamalameque, La Gloria, Banco, Magangue, Mompós, Turbaco, Since, Corozal, Ovejas, Carmen, Calamar, Real del Obispo y Departamento de Magdalena	0.22	0.12
Isla de San Andrés	0.28	
Otros lugares de Colombia	0.25	0.15

San José, 13 de marzo de 1929.

Este documento es propiedad de la Biblioteca Nacional "Miguel Obregón Lizano" del Sistema Nacional de Bibliotecas del Ministerio de Cultura y Juventud, Costa Rica.

El Licdo. don Alfredo González Flores fue nombrado representante de Costa Rica en la Exposición Ibero-americana de Sevilla

Don Alfredo partirá en la semana próxima para Europa

Ayer en la mañana la Secretaría de Relaciones Exteriores nombró al licenciado don Alfredo González Flores, Representante de Costa Rica en la Exposición Ibero Americana de Sevilla que se inaugurará en Junio del corriente año. Este nombramiento fué comunicado a nuestro Ministro Plenipotenciario en Europa y al Cónsul de España en Costa Rica.

Don Alfredo aceptó el nombramiento y estuvo ayer tarde en la Secretaría de Relaciones Exteriores, donde conversó ampliamente con el Subsecretario licenciado Aguilar Machado.

Después de salir de aquella Secretaría conversamos breves minutos con don Alfredo, ya que iba de prisa para poder gestionar todo lo relacionado con su próximo viaje. No sabe cuánto tiempo estará fuera del país; su viaje a Europa es de paseo, en vía de salud; recorrerá las grandes capitales y estará en España para la inauguración de la Exposición de Sevilla.

Al hablarle sobre asuntos eléctricos y sobre el motivo que lo indujo a alejarse de las actividades de la Junta Nacional ya que hace buen tiempo que no viene a la capital, nos dijo: No me he retirado de esas actividades; precisamente hoy estuve largo rato en la Junta y conversé con algunos de mis compañeros.

—Pero yéndose usted, — le dijimos,— cesarán esas actividades?

—En absoluto; quedan allí mis compañeros, quienes habrán de continuar laborando; para la Presidencia se contará con un tan valioso elemento como don Enrique, el Vicepresidente.

Y don Alfredo, como decimos, iba de prisa. Nos despedimos deseándole muy feliz viaje.

El segundo embarque de bananos por Puntarenas se realizó en forma rápida

Varios productores del Pacífico invitaron al sub-Gerente de la United a visitar sus plantaciones

Con toda felicidad y rapidéz, la United Fruit hizo antier por Puntarenas el segundo embarque de bananos. El vapor entró en puerto en la mañana y a las cuatro levaba anclas, con cuatro mil racimos. La compañía sigue trabajando únicamente con dos lanchones. De un momento a otro le llegarán los otros; entonces aumentará la exportación de bananos por ese puerto. El Subgerente Mr. Cloward presenció los trabajos del embarque de esa fruta. A reiteradas instancias de bananeros del Pacífico, él se quedó ayer en Puntarenas, para visitar algunas fincas; estuvo en la de don Lalo Guevara y en la del señor Apéstegui. Los bananeros de ese litoral empeñosamente con Mr. Cloward para que les tome banano para la exportación. A más de los señores antes nombrados, los bananeros con plantaciones cerca de Puntarenas, son don Fernando Castro, Guardia y Herrero, señor Morice y don Feliciano López. Todos ellos podrían entregar por ahora hasta mil racimos de primera, pero la United insiste en permanecer retraída a ese negocio con productores del Pacífico. A propósito de la industria bananera en el Pacífico: los señores Guardia y Herrero han pedido a Canarias semilla del banano que allí se produce, el cual es de la calidad más fina del mundo. El racimo es pequeño, pero más tupido que los de aquí. La mata es chica y por lo tanto, los fuertes vientos que continuamente soplan en las planicies del Pacífico no le causan mayores daños, porque son los vientos los que más dañan a sas plantaciones de mata grande.

En ¢ 150.000 fue rematada la propiedad de la sucesión de doña Delfina Quirós de Collado

Ayer en la tarde se verificó el remate de la propiedad de la sucesión de doña Delfina Quirós de Collado, ubicada cien varas al Oeste de la Iglesia del Carmen, y que consiste en un edificio con un solar, en una área de novecientas noventa y ocho varas cuadradas. Se presentaron como postores los hermanos don Adrián y don Carlos Collado Quirós, el segundo en calidad de ceder, llegando la puja, por parte de don Adrián hasta ciento cincuenta mil colones, habiendo sido la base del remate cien mil. Se quedó, pues, don Adrián con tan valiosa propiedad. Salió vendida, en consecuencia, la vara cuadrada a ciento cincuenta colones sesenta centavos. Los herederos de esa sucesión son ocho. Don Adrián pagó el valor de la propiedad al contado.

Hoy será firmada la escritura correspondiente.

La ciencia mundial dedica hoy un minuto de recuerdo a la memoria de von Berhing

Hoy es el 75 aniversario del nacimiento de von Berhing, descubridor del suero antidiftérico

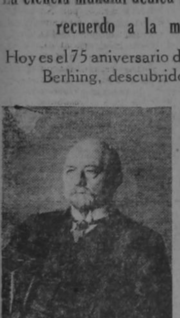

EMIL VON BEHRING

Cúmplese hoy el setenticinco aniversario del nacimiento de Emil von Behring, un bienhechor de la humanidad, cuyo descubrimiento del suero antidiftérico que lleva su nombre ha salvado la vida a tantos millones de personas en todo el mundo. Hace doce años falleció von Behring, pero su obra seguirá viviendo; no curar sino evitar, le parecía al sabio desaparecido la tarea más distinguida del médico. El la resolvió, por su parte; en el Profiláctico Antidiftérico dejó una arma más eficáz que la de los combates, contra la difteria.

La ciencia mundial hace hoy un minuto de silencio en memoria del ilustre sabio von Behring.

SABE USTED QUE REUNIENDO LAS TAPITAS de los distintos Refrescos Orange-CRUSH, puede ganar dinero? Por cada 10 tapitas que reuna le entrègaremos un Cupón Obsequio con opción a nuestros PREMIOS MENSUALES EN EFECTIVO Y GRANDES PREMIOS DE FIN DE AÑO.

SANTUARIO SANTA TERESITA

El domingo 7 de abril próximo tendrá lugar una espléndida fiesta a favor del Santuario en construcción de Santa Teresita en Aranjuez. La estructura de hierro para dicha iglesia ya fué pedida a una importante firma alemana.

LAS SOLEMNES HONRAS FUNEBRES DE AYER EN ALAJUELA EN MEMORIA DE LAS VICTIMAS DEL RIO VIRILLA

Ayer estuvo en la ciudad de Alajuela uno de nuestros redactores a fin de recoger la información que a continuación trascribimos sobre las solemnes Honras Fúnebres a la memoria de las víctimas de la inolvidable Catástrofe del Virilla.

En la Catedral

Todo el recinto de la Iglesia Catedral de aquella localidad fué cubierto de cortinajes negros que le daban un aspecto severo; en el Centro, frente al Altar Mayor se instaló el Catafalco, recubierto todo de magníficas ofrendas florales, entre las cuales anotamos, a vuela pluma, las siguientes: Señor Presidente de la República; Municipalidad de Alajuela; Luis Dobles Segreda, Secretario de Educación Pública; Juan Rafael Arias, Secretario de Hacienda; Instituto de Alajuela; Arturo Quirós, Secretario de Seguridad Pública. En lugar preferente, al pié del Catafalco se encontraban las siguientes personas: licenciado don Aristides Agüero, Gobernador de la Provincia de Alajuela; don Jorge Zamora, Primer Comandante de la Plaza; señores Diputados por la Provincia de Alajuela; en los lados, una nutrida concurrencia, y al pié del Coro el Profesorado y alumnos del Instituto de Alajuela.

La solemne misa cantada

Presidida por el Ilustrísimo señor Obispo de Alajuela, don Antonio del Carmen Monestel, fué oficiada la Solemne Misa por los sacerdotes Coll y Víquez. El presbítero Junoy, después de haber finalizado el acto religioso dicho, desde el púlpito pronunció una magnífica Oración Fúnebre, llena de bellos y conceptuosos pensamientos.

El Coro

El Coro fué integrado únicamente por elementos alajuelenses, tanto músicos como cantantes, quienes, a igual que el Presbítero Junoy, actuaron desinteresadamente, actitud que fué recibida con el beneplácito del caso por la Municipalidad y Sociedad alajuelenses. Tanto la parte musical como la de canto fueron admirables.

Hacia el Cementerio

Después de terminada la Misa en la Catedral, se inició el desfile hacia el Cementerio, donde los padres Pedro del Palacio, Badilla y Castillo iban a cantar un Solemne Responso; el desfile fué encabezado por el profesorado y alumnos del Instituto; luego seguían las autoridades locales, escuelas, clero, Banda Militar, y público.

En el Cementerio

En el Cementerio, y al pié del monumento erigido a la memoria de las trescientas víctimas de la tragedia del Virilla, se cantó el Solemne Responso por los presbíteros del Palacio, Castillo y Badilla; luego de este acto litúrgico, pronunció una hermosa oración el presbítero del Palacio; sus palabras fueron llenas de sinceridad y emoción.

Enseguida, hizo uso de la palabra el Vicepresidente de la Municipalidad, señor Juan Rodríguez G., quien habló en nombre de la Corporación y de las familias de los fallecidos en la Catástrofe; fueron cortas sus frases, pero eso sí, muy hermosas y sentidas.

El poeta don Víctor Manuel Elizondo, Vicepresidente de la Sociedad TEA, habló en nombre de esta entidad, interpretando el dolor de todos, en muy sentidas frases.

Cuadro superior.—El desfile hacia el Cementerio, encabezado por los alumnos del Instituto de Alajuela.
Cuadro del centro.—La concurrencia situada alrededor del Monumento erigido a la memoria de las víctimas de la tragedia, escuchando la bellísima Oración Fúnebre del Presbítero Pedro del Palacio.
Cuadro inferior.—Instantes en que los Sacerdotes oficiaban el Solemne Responso y bendecían las cuatro lápidas recientemente colocadas en las cuales se han grabado, en letras de bronce, los nombres de las víctimas sepultadas en la fosa común...

Nota final

Las Honras Fúnebres celebradas ayer en Alajuela en memoria de las víctimas de la horrenda Catástrofe del Virilla constituyeron un verdadero éxito, tanto por la numerosa concurrencia alajuelense que a ellas asistió, como por la magnificencia de todos los actos litúrgicos. Para sus organizadores, nuestra enhorabuena, especialmente para el Presbítero Junoy y demás Sacerdotes, quienes espontáneamente, en asocio del señor Obispo, coadyuvaron sin pedir por su trabajo retribución alguna. El gesto de los directores de la Iglesia Católica en Alajuela es ejemplar y altruista.

También en la Escuela de Farmacia aumentó la matrícula del primer curso de este año

La escuela inició sus labores con más alumnos que el año pasado

La Escuela de Farmacia inició antier sus labores. Este año la matrícula del primer curso fué superior a la del pasado: se matricularon quince bachilleres, es decir, cinco más que en el curso anterior. En el segundo año diez, en el tercero ocho y en el cuarto seis.

El profesorado con que inició la Escuela sus labores es el reorganizado por la Junta Directiva del Colegio; hubo algunos cambios pero de poca importancia.

Este año se ha notado una marcada tendencia de nuestros bachilleres a estudiar abogacía y farmacia; en la Escuela de Derecho la matrícula del primer año fué, como informamos, de treinta y dos alumnos, número nunca visto, como ha ocurrido en la Escuela de Farma-

HEMORRAGIAS

EXTERNAS O INTERNAS
OPERATIVAS O ACCIDENTALES
SE CONTIENEN EFICAZMENTE CON

CLAUDEN

A DON RICARDO JIMENEZ Y DON TOMAS SOLEY

Aprovechando, una vez más, la amable hospitalidad de LA TRIBUNA y así el poder dirigirme al mayor número de lectores, vengo muy a mi pesar a remover ingratos rescoldos de la pasada campaña política, instado por las gallardías desentonadas de don Tomás Soley Güell, afanado a diario en posturas de exhibicionismo y popularidad.

Era mi propósito dejar correr inadvertidos los reportajes y notas que con tanta frecuencia como mala voluntad nos dedica a los Republicanos "El Diario de Costa Rica".

El público está harto y con razón de estos escarceos periodísticos, vacuos y artificiales y tan prematuros en materia de suyo tornadiza y llena de sorpresas, cual es la política. Obra que hoy se construye se la lleva el viento; ministerio o posición flamante cae al más leve soplo. En un ambiente de corrupción todo anda flojo y falseado... hasta los carros del ferrocarril nacional.

Resulta gracioso observar a don Ricardo Jiménez, lanzando desde su retiro candidaturas de ensayo, él que se dolía al principio de su administración de que se iniciara tan temprano la disputa de su herencia; y es, aun más gracioso, el coqueteo de mutuos piropos con que se florecen él y don Tomás, en medio del devaneo de los chicos de "El Diario" corriendo desalados en busca de otras flores para sus dos héroes favoritos.

Ayer iban hasta Santa Ana a recoger las impresiones cariacontecidas de Jorge Volio. Hoy, iluminados por otro reformista, acuden a su "comodín", a don Tomás Soley, para que se sirva dilucidar algo que ni a ellos ni a don Tomás compete, porque es de orden interno del Partido Republicano, del cual los unos y el otro, son temáticos adversarios.

Está bien que el señor Soley narre sus kilométricas excursiones por Tierras de Utopía y esquive, para el caso, las preguntas concretas que le hiciéramos sobre el origen de los "Underwrsiters" y otros interesantes tópicos, en referencia con el Banco Nacional de Seguros y que trate de explicar al público el mareo o "cabeceo" como lo llamó su jefe, que le produjo Mr. Wolf al redactar el venturoso contrato de la casa de los Juzgados; estarían bien sus "poses" de gentil candidato en ciernes lanzado al oído de su sobrino por don Ricardo Jiménez, y estaría correcto que se apresta a luchar una curul congresil; pero, antes, parece natural, discreto y de buen tono, que se baje de su Presidencia de un Banco del Estado, pues si bien, no existe una incompatibilidad de orden legal si la hay desde el punto de vista de la ética y de la simple delicadeza.

Y aun todo eso, podría serle disimulado, pero lo que jamás podremos admitir es la personería de don Tomás Soley Güell para conceder o negar carta de republicano costarricense a éste o al otro hijo de vecino.

Esa credencial nunca podrá ser discernida por un Director de "El Imparcial" que un 26 de enero defendía a capa y espada la Administración González Flores y sus proyectos tributarios y que un 27 de enero entonaba loas al Régimen Tinoco en las mismas columnas editoriales, en la misma Dirección, en los mismos talleres!

¿Podrá ser mentor de republicanos un escritor que superó al mejor tramoyista en el cambio de un escenario o al más rápido Frégoli para transformar su personalidad?

Otros podrán discutir mi calidad de buen soldado y de Jefe, algunas veces afortunado, del Partido Republicano, pero el señor Soley... NO!

Y así como ese señor está impedido para hacer tal calificación, se halla, aún más, para hablar de la Jefatura del Partido. Esta no dejará de estar donde los hechos la colocan. La Jefatura de un Partido es la resultancia de un cúmulo de acontecimientos; una cuestión de "facto"; quien la lleva mueve la máquina a despecho de los intrusos.

Mi posición en el Partido Republicano arranca de la campaña de 1903. El señor Soley estaba entonces en El Salvador. La primera circular para los movimientos preparatorios fué enviada por mí el 7 de diciembre de 1908; lu- [illegible] del señor Jiménez en el Congreso desde 1906 a 1910; la prensa republicana fué dirigida por mí; los discursos pronunciados por nuestro candidato en el Congreso eran reconstruidos por mí. En aquella campaña brillantísima puse los mejores y más entusiastas empeños de mi juventud.

Sin nombramiento especial fuí de hecho, en 1923, el director del Partido. El candidato descansaba sobre sus laureles en Cartago. Vencimos. Mis amigos, contra la voluntad del señor Jiménez, reconocieron mi esfuerzo y me nombraron Primer Designado para el ejercicio de la Presidencia.

En 1926 fuí solicitado por el propio señor Jiménez para dirigir la campaña de la elección de Diputados. Con motivo de los obstáculos que me hacía el grupo de "los históricos", por dos veces, pensé en dejar aquella posición. Fué entonces cuando el Sr. Presidente Jiménez me instó a proseguir en la lucha por carta de la cual tomo lo conducente:

"Me hago cargo perfectamente del desinterés personal suyo en las presentes elecciones de diputados y de los muchos dolores de cabeza que su intervención le procura; y si yo no tuviera en cuenta otra cosa que la tranquilidad personal suya, le diría que buscara su reposo; pero usted es centro de muchos afectos y prestigios entre numerosos republicanos y como para el Partido la política no se reduce a acuerpar al Gobierno, sino que tiene que mirar al porvenir también, no creo que sus amigos lo dejen tranquilo en sus quehaceres privados. Por más que usted lo quiera, usted no puede salir de la política. No veo por consiguiente, la conveniencia del retiro de usted de la vida política".

Palabras de sirena!...

Las dificultades con los llamados históricos continuaron y dieron motivo a un plebiscito que fue propuesto, reglamentado y controlado por el propio Presidente don Ricardo Jiménez. Se trataba de saber cuál de los grupos, el nuestro o el de aquellos, tendría derecho a llevar el nombre de Partido Republicano, la insignia azul y la Jefatura de Acción. Obtuvimos una abrumadora mayoría en ese prebiscito contra los históricos que no lograron conquistar una sola plaza de Diputado en toda la República.

Más tarde, en febrero de 1927 en una gran convención republicana, integrada por delegados de todas nuestras Directivas, fuí electo candidato del Partido.

Mi Jefatura, si son los votos cuantitativos los que valen, es superior a la que ejerció don Ricardo Jiménez, pues el Partido lo consagró por un mayor número de votos, no obstante que la lucha que hubimos de sostener fue incomparablemente más árdua contra tres fracciones, contra las juntas electorales, contra un gabinete agente del Partido contrario y contra el poder del capital y de los grandes intereses creados!

Si los votos cualitativos son los que valen decía en grande exultación don Tomás, en uno de sus frecuentes reportajes cargados de lisonja que hacen enrojecer de pudor a don Ricardo, entonces yo soy el Jefe y me considero el Presidente electo, lo cual equivale a decir que para Soley el voto de don Ricardo vale más que los votos juntos de todos los costarricenses, lo cual significa también que si don Tomás es, según unos, el primer racendista del país, es también, según otros, el primer cortesano de España.

Otro error craso del señor banquero politicante es el pensar, o por lo menos decir, que fue por obra, gracia y potencia de don Ricardo Jiménez que el Partido Republicano alcanzó el triunfo de 1909 y el de 1923. El Partido fue quien llevó al Poder en ambas ocasiones al señor Jiménez y no el señor Jiménez al Partido. Esas victorias fueron obra de un grupo esforzado de ciudadanos. El señor Jiménez apenas si prestó su concurso, casi siempre displicente. Aun recordamos, quienes BATIMOS EL [illegible] esas campañas, có[illegible] sacar al Candi[illegible] cartaginés para [illegible] jira por el [illegible] ado, Aserrí y [illegible] diferen[illegible] ad entre [illegible] el señor González Víquez que sí lo hizo y prestó, durante todo un año, su contingente personal!

Y aunque él no haya querido confesarlo y a pesar de la inocente versión del juego de luces preparado por él en la Comandancia de Alajuela, con el fin de afianzar el escrutinio decisivo, jamás habría triunfado el Partido Republicano, sin la actuación sostenida y tesonera mía que culminó en la elección del Diputado que habría de volverlo de su derrota. Es verdad también que jamás habría sido Presidente el señor Jiménez si no se da el voto a sí mismo.

El señor Jiménez, Jefe y Candidato entonces del Partido Republicano, asintió y aconsejó la medida de Alajuela y, contra mi parecer, permitió la de Heredia. Es más, él redactó el borrador—cuyo original conservo—de la resolución que debía dictar la Junta Provincial de Alajuela y una noche, a horas avanzadas se sirvió ilustrar personalmente a uno de sus miembros. Y él, el autor moral de la medida, el mayor aprovechado, permitió, observando un silencio que no califico, que mis enemigos durante todo el año de lucha, me combatieran enrostrándonos aquel acto de valor que, después de todo, a mí nada me reportó pues, como tengo dicho, gracias a Dios, de la administración de este grande hombre no obtuve prebenda ni beneficio alguno, ni siquiera uno de esos delicados contratos que lleva a sus allegados y cuyo mayor o menor provecho se deriva de la proporcional esplendidez en alimentar a humildes soldados y a infelices presidiarios. Pero si salí de esa prueba curado de lo que uno de mis amigos llamó mi pecado de idolatría.

Permitió también este señor de gran cerebro y del corazón microscópico que los volistas cargaran sobre mí echándome el peso de los sucesos de Liberia, consciente él de que toda la responsabilidad es suya.

Y todo, todo, lo habríamos excusado, habituados a sus "geniales" inconsecuencias y a sus [illegible] inexplicables contradicciones si no hubiera echado el tanque gubernativo sobre las trincheras del Partido que dos veces lo hizo Presidente.

El, tan aficionado a las vidas ejemplares de los grandes Presidentes norteamericanos, puede comparar su proceder esquivo, [illegible]do y hostil hacia nosotros con la conducta abierta, noble y consecuente del Presidente Coolidge oresagiando y augurando siempre el triunfo de su Partido. Nosotros no podíamos esperar nada semejante de un hombre a quien veníamos estudiando, que está fotografiado, orgulloso y lunático en su correspondencia hosca y malhumorada; pero sí teníamos derecho a un tratamiento de igualdad, de imparcialidad, de serenidad.

El Partido Republicano sólo [illegible] pes—arteros golpes—recibió del Presidente Republicano.

Mantuvo don Ricardo un gabinete integrado por ministros, enemigos militantes y desembozados de nuestra causa. Al mismo tiempo que, en nombre de la imparcialidad les CORTABA EL RABO a unos pobres policiales convictos de partidarismo, permitía que sus Secretarios de Estado proclamaran el de ellos por la prensa. Por lo demás, la mayoría del Gabinete del señor Jiménez, para gloria de él, está trasplantado en el Gabinete del señor González Víquez en altas posiciones bancarias.

A sabiendas de la manifiesta superioridad de los elementos [illegible] tistas y volistas, mantuvo las mismas juntas electorales antiguas habiendo estado en su mano, y sabe como, establecer un justo equilibrio en ese mecanismo.

Ante sus ojos pasaron y con su refrendación fueron publicados los acuerdos que destituían a las antiguas autoridades republicanas para reemplazarlas por instrumentos electorales que buscaba el Ministro de la Gobernación asesorado por su [illegible]mo — el otro Castro Quesada—quien por cierto no [illegible] las cuentas de su actuación en Wáshington—y "cuyos servicios eminentes de ambos" premió el Gobierno actual otorgándoles los mejores puestos de nuestra Diplomacia.

(PASA A LA PAGINA ...)

Este documento es propiedad de la Biblioteca Nacional "Miguel Obregón Lizano" del Sistema Nacional de Bibliotecas del Ministerio de Cultura y Juventud, Costa Rica.

MUNDO JOSEFINO

Distinguido hogar de plácemes

El señor Encargado de Negocios de Francia, señor Delfín, y su distinguida señora esposa, han tenido la alegría de ver llegar a su hogar un varoncito, que será bautizado con el nombre de José.

"LA TRIBUNA" al congratular a los apreciables esposos Delfín, hace votos por la felicidad del recién nacido.

Viaje del Profesor Castro Meléndez

Hoy sale para Puntarenas, en donde ambarcará para El Salvador, el profesor don Ricardo Castro Meléndez, quien ha sido llamado a ocupar un alto puesto en el ramo de instrucción pública en aquella república.

"LA TRIBUNA" se complace en desear al distinguido profesor Castro Meléndez feliz viaje y muchos éxitos en sus nuevas labores.

Regreso de don Alberto Echandi

Lic. Don Alberto Echandi

Hoy llegará a esta capital, de regreso de su viaje de varios meses por Europa, el licenciado don Alberto Echandi, acompañado de sus señoritas hijas, las señoritas Anita, Zaida y Zulay.

"LA TRIBUNA" se complace en presentar a tan distinguidos viajeros su más atento saludo.

Viajeros Exterior

—Para Alemania salen don Peter Assmann y su señora esposa.

—Para Panamá partió doña Alicia Castro de Porras con sus niños.

—Para la misma República, salió don Enrique Clare.

—Para España sale a fines de este mes don Antonio Prada, acompañado de su familia.

—Para Colombia salen don Ewald Starke y su señora esposa.

—Regresó de Panamá don Enrique Nazari.

—Para Alemania sale don Kurt Niehaus.

El baile de Organdie del Golf

La Directiva del San José Golf Club, ha acordado la celebración de un baile de organdie el sábado trece de abril próximo, para el cual existe mucho entusiasmo en nuestros círculos sociales.

Pronto comenzarán a circular las invitaciones respectivas.

Restablecido

El poeta don Rafael Burgos ha estado algo enfermo; ya ha restablecido, lo que celebramos.

Misa de novenario

Hoy a las siete y media de la mañana, en la iglesia del Carmen, se oficiará una misa de novenario en sufragio del alma de don Luis Hine Saborío.

CLUB KATHARINA

Baile Rosado el lunes 18 en el Teatro Nacional

Del remate de localidades para el Baile Rosado en el Teatro Nacional, el Lunes próximo a las ocho y media, quedaron algunas, las cuales están a la venta en la Librería Española.

Solamente da derecho a la entrada al Baile la invitación para señoras y señoritas, y el recibo para los caballeros; las localidades de platea y principal que no vayan acompañadas de su correspondiente invitación o recibo, son nulas.

El traje rosado es estrictamente obligatorio para las señoritas.

Los caballeros deben retirar su recibo antes de las cinco de la tarde del lunes en la Librería Española, presentando para ello la invitación; en la puerta se exigirán el recibo y la invitación.

LA DIRECTIVA.

Vida Social en Provincias

La boda de mañana en Cartago Volio - López Calleja.

Mañana a las dos de la tarde, en la ciudad de Cartago, Monseñor Claudio Volio impartirá la bendición nupcial a los jóvenes Gonzalo Volio y Trina López Calleja, elementos desinguidos de aquella sociedad. La señorita López Calleja reune a su belleza y distinción las más altas virtudes y la más exquisita espiritualidad. El señor Volio reune a una sólida preparación su entusiasmo juvenil, su hombría de bien, que le capacitan plenamente para la batalla de la vida.

La ceremonia será apadrinada por las siguientes personas:

Don Aurelio López Calleja y doña Lupita de Volio; Licenciado don Arturo Volio y doña Amparo de Zeledón; don Juan María Solera, por sí y en representación de don Salvador Oreamuno, y doña Matilde de Volio; don José Rafael Calleja y la señorita Luisa Volio; don Tomás Guardia, por sí y en representación de don Arturo Volio G., y doña Lala de Solera, por sí y en representación de doña Adela Oreamuno de Solera; Licenciado don Fernando Volio y doña Lydia de Playa; doctor don José M. Jiménez y la señorita Emilia Oreamuno, por sí y en representación de la señorita Mercedes Oreamuno; doctor don Bernardo Montes de Oca y la señorita Clemncia López Calleja; don Aurelio López Calleja y la señorita Zoila Rosa Volio; don Enrique Pacheco y la señorita Roma Nazari; don Claudio Volio G. y la señorita Rosita Odio; don Salvador Oreamuna y la señorita Rosa M. Volio.

Después de la ceremonia tendrá lugar una recepción en el Club Social, partiendo luego los nuevos esposos a pasar su luna de miel en Pueblo Nuevo de Puntarenas.

LA TRIBUNA se complace en formular sinceros votos por la felicidad del nuevo y distinguido hogar.

Hogar de plácemes

Don Francisco Cedeño y su señora doña Leonor, importantes vecinos de Turrialba, han tenido la alegría de ver su hogar aumentado con el nacimiento de unos encantadores gemelos, que serán bautizados con los nombres de Edgar y Franklin, y para los cuales deseamos muchas felicidades, a la vez que congratulamos a los padres.

Dr. VICENTE CASTRO CERVANTES

De regreso de Europa está de nuevo en su oficina, frente a la Botica Francesa, 25 varas al Sur del Parque Central.

Especialidad en las enfermedades del vientre

Llegaron ayer los programas y reglamentos para el 2o. congreso de carreteras que se celebrará en Río de Janeiro

Se recibieron ayer en la Secretaría de Relaciones Exteriores los programas y reglamentos del Segundo Congreso Panamericano de Carreteras que se celebrará en Río de Janeiro en el corriente año.

Esos programas y reglamentos fueron trasecritos a la Sub - Secretaría de Fomento para que esta a la vez los trascriba a los que han sido encargados como representantes de nuestro Gobierno en dicho Congreso.

El Ing. Hardman hizo una visita al trayecto de la carretera San José-Puriscal

Infórma favorablemente sobre los trabajos que allí ejecuta la Simmons

El Director General de Caminos y Puentes, Ingeniero señor Hardman, por recomendación del Auditor General de Carreteras don Romano Orlich, hizo una visita al trayecto de la carretera San José Puriscal, en la sección hasta Santa Ana donde yá trabaja la casa Simmons.

El informe de Mr Hardman, rendido ayer ante el Subsecretario de Fomento, es favorable; hace ver este señor técnico que la Simmons ejecuta los trabajos en un todo de acuerdo con los contratos y con los planos aprobados por la Dirección General de Caminos y Puentes.

Agrega que los trabajos se han iniciado en forma de acuerdo con lo resuelto en días pasados por la Secretaría de Fomento

LA TRIBUNA

Diario de la Mañana

Carlos L. Jiménez
Administrador

Rogelio Odio
Agente General de Anuncios

Cipriano Güell
Agente General

Teléfonos:

Dirección—3060--3540
Redacción—3240
Administración—2134

Vecinos del muelle de San Carlos, en una acción conjunta impidieron un deslinde de terrenos

Nuestro corresponsal en Muellle de San Carlos nos comunicó ayer, por telégrfo, que con motivo de haberse presentado en aquel lugar el Ingeniero Jacb Jaen, a deslindar la propiedad de don Francisco Jinesta Soto, la q' tiene numerosas fincas de ocupantes con posesión de ellas por más de diez años, los vecinos optaron por ejercer una acción conjunta e impidieron realizar los intentos del mencionado señor Jaen, por considerar atentatoria esa medida contra sus derechos legitimamente adquiridos por su esfuerzo y constancia en el trabajo.

El lunes habrá lancha para Coto

El Jefe de las lanchas nacionales en Puntarenas señor Jiménez, nos comunica que el próximo lunes 19, a las siete de la noche zarpará para Coto, con escalas intermedias, la lancha nacional Valle Riestra, la cual acepta pasaje, carga y correspondencia para los lugares comprendidos en esa ruta de aquel litoral del Pacífico.

HOY REGRESA AL PAIS EL CO-DIRECTOR DE "LA TRIBUNA"

DON OTILIO ULATE

Después de ocho meses de ausencia regresa hoy al país el co-director de este diario, don Otilio Ulate.

El regreso del compañero y del amigo es motivo de gran regocijo para todos los que trabajamos bajo el alero de este diario independiente, porque ya contaremos con su valiosa colaboración para impulsar más nuestra hoja periodística.

LA TRIBUNA está, pues, de fiesta, y a saludar cariñosamente a su camarada y jefe, le anticipa el testimonio de su profunda simpatía con motivo de su regreso a esta su casa.

Una hermosa clica ramonense amasó expresamente para cierto sujeto un sabroso pan a base de veneno y vidrios molidos

Por celos, fue herido un vecino de ese lugar, aunque no de gravedad

Nuestro diligente Corresponsal en San Ramón, nos comunica las siguientes novedades ocurridas en aquella jurisdicción.

—El domingo próximo pasado José María Artavia fué herido por Tobías Cuadra Parajeles. La herida tardará para sanar por el de quince días. Dícese que fueron los celos el motivo de este lamentable hecho de sangre.

—En el tajo de piedra para abastecer la carretera a Río Grande, el trabajador Alcides Rodríguez sufrió unas heridas al desplomarse una pared. Las heridas, afortunadamente, no son de gravedad.

—Una jovencita atentó contra la vida de cierto individuo en una forma hasta ahora desconocida aquí, pues confeccionó unos riquisimos panes, los cuales, en vez de ser amasados con mantequilla y huevos, lo fueron con un veneno y vidrios. Se instruye la consiguiente sumaria, y hasta que ésta no esté terminada me abstengo de dar nombres y otros importantes detalles que suministraré en su oportunidad.

CORRESPONSAL

"LA SALUD DE LA MUJER"

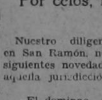

PILDORAS TOCOLOGICAS del DR. N. BOLET

Pida folleto instructivo gratis. De interés para toda mujer

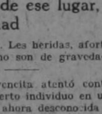

DR. N. BOLET, INC., 57 E 11 St., New York

Los empleados de la Sría. de Fomento y demás dependencias obsequiaron con un precioso reloj al ex-Secretario señor Fonseca Zúñiga

Todos los empleados de la Secretaría de Fomento y demás dependencias estuvieron ayer a la mañana en la estación del Ferrocarril al Pacífico a despedir al señor ex-secretario de esa Cartera don Enrique Fonseca Zúñiga. Don Enrique había estado muy temprano de la mañana con ellos despidiendose personalmente de uno por uno. En la estación, antes dos de partir el tren, uno de los empleados entregó a nonbre de todos, un precioso reloj de oro, de bolsillo, como recuerdo.

Don Enrique, al recibir aquel presente, tuvo palabras de agradecimiento para sus empleados, a quienes calificó siempre de compañeros de trabajo. Es un nuevo gesto, dijo, que mucho agradeceré eternamente.

LLEGO EL LINDO DISCO

"TU LO SABES" con "TIERNAMENTE"

Fox--Trot *Vals*

Además tenemos muchos discos entre los cuales están "Juventud que te vas", "Ojos Tristes" (con guitarra), "Flor" (con guitarra), "I Still Love You" (Fox), "Good-Night" (Vals). "Chiquita" (Vals), "Leda" (Vals), "Llorando" (Fox), "Bella Ester" (Vals) "El País de las Botellas" (Danzón), "Nenita" (Pasillo), "Hortensia" (Fox), "Reliquias de Amor" (Fox), y otros

LLEGO EL GRAN DISCO COMICO

"EL TARTAMUDO"

Nadie puede tener nuestro gran surtido porque vendemos Discos *"VICTOR" "BRUNSWICK" y "COLUMBIA"*

CIGARRERIA AMERICANA

Avenida Central —:— Frente a Trejos Hnos.

Antenoche ocurrió un serio incidente personal entre dos caballeros, en uno de los clubs de esta capital

—(0)—

Rumórase que hubo un incidente personal antenoche en un club de esta capital, entre un alto funcionario público, personalidad de aprecio y prestigios, y un estimable y conocido joven de nuestra sociedad, entre quienes hubo un cambio de frases duras. A consecuencia de ese incidente hubo ayer idas y venidas de amigos de esos dos caballeros, asegurándose anoche haber quedado el asunto resuelto de manera satisfactoria y amigable.

Los pupitres para la Junta de Educación

En una nota que publicamos ayer decíamos que el señor Sub Secretario de Educación ofrecería a la Junta de Educación pupitres a cincuenta colones, cuando la oferta fué a razón de veinticinco colones cada uno.

Roberto Gutiérrez Quirós y Marta de Gutiérrez, Carlos Pacheco Dengo y Adelina de Pacheco y demás familia, expresan por este medio su profundo agradecimiento a todas las personas de quienes han recibido manifestaciones de condolencia por medio de visitas, telegramas, tarjetas y ofrendas florales, con motivo de la muerte de su querida hija y nieta

LIGIA GUTIERREZ PACHECO

San José, marzo de 1929.

Anoche en la Municipalidad

Por haberse desintegrado la sesión conjunta entre el Ayuntamiento y la Comisión de Sanidad, al retirarse un miembro de ésta, no se dictó ningún ac[uerdo] para dilucidar la situación del Admor. del Me[rcado]

Anoche, a las veinte horas, celebróse, la sesión conjunta de la Municipalidad y la Comisión de Sanidad, convocada con el objeto de conocer y resolver la información levantada por el Agente Principal de Policía Municipal contra el Administrador del Mercado Central, a quien se le achacan irregularidades en los procedimientos administrativos de esa dependencia.

Concurrieron los Regidores señores Koberg Bolandi, Quirós, Cháves, Morera y Valevrde; por la Comisión de Sanidad los doctores Rodríguez y Cordero; el Tesorero e Interventor Munici... Mercado.

La discusión fué acalorada e interesante, pero cuando se creyó llegar a una resolución definitiva, doctor Cordero, Miembro de la Comisión de Sanidad, se ausentó del recinto municipal quedando la sesión desintegrada, por lo que no pudo llegar a un acuerdo definitivo, no obstante que la Municipalidad había ya formulado su criterio definitivo al respecto.

Dicho asunto se conocerá nuevamente en la sesión ordinaria del próximo martes de la Municipalidad.

"No ha habido robo de mercaderías en los carros del Ferrocarril al Pacífico", nos dice el Administrador de ese Departamento

"LA VERSION DEL ROBO NACIO DEL DESORDEN QUE EXISTE EN LA DESCARGA DE MERCADERIAS EN PUNTARENAS"

Lo cierto es que esas mercaderías por valor de ¢ 10.000 no aparecen aun

Desde hace días circulaba en esta capital el rumor de haber sido saqueados cuatro carros del Ferrocarril al Pacífico. Por más gestiones que hicimos, no llegamos a comprobar la veracidad del hecho, por lo que hubimos de desistir de nuestro empeño de aclarar un suceso que parecía misterioso.

Antenoche, incidentalmente conversamos con un estimable comerciante de esta plaza, quien nos dijo que habiéndose desaparecido una cantidad de mercadería que por valor de diez mil colones le había llegado en el vapor BANAN, y despúes de haber agotado todos los medios de investigación, había recurrido a los servicios de una agencia de aduanas, la que tampoco había logrado averiguar el paradero de esa mercadería, por lo que cansado de esperar, y sin esperanza de encontrar lo que buscaba, había resuelto ir a la agencia dicha para obtener una contestación clara y terminante al respecto. En esa conversación nos dijo el comerciante que uno de los empleados de esa agencia le había dicho que posiblemente esa mercadería había sido de la robada en cuatro carros del ferrocarril que habían sido saqueados, aconsejándole al mismo tiempo que fuera a la Secretaria de Hacienda a hacer la reclamación correspondiente. El comerciante que tal nos informó dice que el Oficial Mayor le dijo que el Ferrocarril al Pacífico tenía una partida destinada al pago de esas reclamaciones, y que hiciera su reclamo correspondiente a aquella Empresa.

Esta manifestación, clara y terminante, del comerciante a que aludimos, dió origen a la información que ayer dimos a ese respecto.

Con el fin de conocer la verdad de lo ocurrido, entrevistamos ayer al señor Administrador de la Aduana y al del Ferrocarril al Pacífico, y según las declaraciones que nos hicieron, no ha ocurrido robo de mercaderías en esa consideración, y lo que pasa, según esos funcionarios, es que la mercadería del BANAN, que se terminó de descargar el cinco de Enero pasado, todavía está siendo despachada de Puntarenas, resultando ahora, según otros informes que hemos podido recoger, que todavía hay dos lanchones del BANAN, sin descargar, y es claro que los dueños de las mercaderías que aún no aparecen, puesto que no hay manera de informarse dónde están, no obstante constar que llegaron a nuestro puerto del Pacífico, se alarmen y se preocupen por averiguar su paradero, causando ésto grandes dificultades a las agencias de aduana, las que no pueden dar a sus clientes informes ciertos del lugar donde actualmente se encuentran sus mercaderías.

Esto, indudablemente, acusa un absoluto desorden en el manejo de mercaderías, y destruye las afirmaciones hechas en diferentes ocasiones por funcionarios públicos que han declarado que los servicios de descarga están perfectamente organizados, y que la mercadería sale directamente de los vapores o lanchones a los carros del ferrocarril, y de éstos a la Aduana Central.

He aquí lo que nos dijeron las personas con quienes conversamos ayer acerca del supuesto robo de los cuatro carros de ferrocarril:

Con el Administrador de la Aduana Central, don Carlos Luis Bonilla

La mercadería de la Aduana de Puntarenas llega a la Central, —nos dijo,— en carros cerrados, atrancados y marchamados, con dos manifiestos que indican, en unos casos, el número de bultos, y en otros, a más de eso, la clase y peso de los mismos; uno de esos manifiestos procede de la Aduana y el otro del Cheque del Ferrocarril, el primero lo recibo yo y el segundo el agente chequeador de aquella empresa, aquí. Llegados los carros, se cotejan esos documentos, y, encontrándose de acuerdo, se procede a la descarga de los carros. Cuando falta o sobra algun bulto, —esto ocurre de vez en cuando,— se reporta inmediatamente la anormalidad, para ser corregida. Todos los carros especicados en los manifiestos de la Aduana de Puntarenas han llegado a la Central, con el número de bultos cabales. Los bultos saqueados, aquí recibidos ,son pocos. Hay muchos dañados. Esos saqueos pueden haber ocurrido en aduanas y muelles extranjeros; también a bordo. De esos daños es responsable el Gobierno cuando se comprueba que fueron saqueados en Aduanas, de lo contrario, responden las compañías aseguradoras.

Con el Administrador del F. C. al P. señor González Víquez

Dice: El Ferrocarril recibe los carros con mercaderías, en la Aduana, debidamente cerrados, atrancados y marchamados, y directamente, esto es, sin detenciones en la vía, son conducidos a la Aduana Central. Esa mercadería viene manifestada, y toda la conducida hasta ahora por esta empresa ha sido recibida en la Aduana Central, sin faltar un solo bulto, circunstancia que puede ser fácilmente comprobada con el simple examen de los manifiestos. Aún se está transportando mercadería de la llegada en el vapor BANAN el cinco de enero. Tengo entendido que de ello queda aún parte en la Aduana de Puntarenas. Con seguridad que la mercadería que se considera perdida, está entre esa rezagada. Dos carros se han quemado con mercadería: uno, con gasolina de la AEG y otro, con material de ferretería, pintura y aceite consignado a doña Adela de Jiménez. Es toda la mercadería perdida en el Ferrocarril, y éso, por accidente.

Con el Administrador de la Librería Española

Dió origen a la nota que publicáramos ayer acerca de la desaparición de mercadería de carros del Ferrocarril, esta circunstancia:

En el BANAN llegó el cinco de enero una cantidad de carga para la Librería Española. Circulaban insistentes rumores de robos de mercadería en el Ferrocarril. El gerente de aquella casa envió a tier a un empleado a la Agencia de Felipe J. Alvarado y Co. a averiguar el paradero de esa carga. El oficinista señor Holst díjole que no se había recibido aquí y que posiblemente, debía figurar en la pérdida en un saqueo que se decía haber ocurrido en cuatro carros del Ferrocarril, indicándole presentar reclamación a Hacienda. Con instrucciones de su Jefe, aquel empleado de la casa de Lines se dirigió enseguida a aquel ministerio exponiéndole el caso al Subsecretario señor Fernández Montúfar, quien le dijo que para tales actividades se dirigiera al Oficial Mayor, señor Monge. Este funcionario, que estaba enterado por los periódicos de pérdidas de mercadería en el Ferrocarril, por efecto de incendios de carros, dijo al reclamente: De seguro que los efectos a que usted se refiere, fueron perdidos en esos incendios, reclame usted directamente al Ferrocarril, el que tiene en su presupuesto una partida destinada a reconocer esa clase de daños. De ... dependieron las informaciones que llegaron hasta nosotros, para ... aquella noticia.

Otros apuntes importantes

Investigando sobre esos asuntos averiguamos ayer esto:

Que ahora resulten en bo... tres lanchones, aun cargados con mercadería del BANAN, descargada por ese buque el cinco de enero....! Circunstancia que acusa ... desconcertante desorden que existe en los servicios de descarga de buques en Puntarenas. Y, es claro a causa de esos desórdenes es que han surgido los rumores sobre robos de mercaderías.

Pero lo que sí podemos afirmar es que las mercaderías no aparecen por ninguna parte y que hay muchos comerciantes que se quejan de los saqueos de que son víctimas ya sea a bordo, en el muelle, en el ferrocarril o donde sea, y esto es grave, por el perjuicio que le ocasiona al comercio importador.

Morrhuol Creosotado
De CHAPOTEAUT

Contiene los principios activos de la creosota de haya, asociados al Morrhuol; poderoso microbicida, constituye el remedio más eficaz que se conoce contra **Bronquitis, Catarres rebeldes, Tisis laringea, Consunción, Enfermedades del pecho** en segundo y tercer grado.

En todas las Farmacias.

Este documento es propiedad de la Biblioteca Nacional "Miguel Obregón Lizano" del Sistema Nacional de Bibliotecas del Ministerio de Cultura y Juventud, Costa Rica.

FORO PROFANO

ROTARISMO, INFANTILISMO

Los Apóstoles del Rotarismo no han pasado por alto mi artículo, ROTARISMO, FILISTEISMO, en el cual, con un poco de buen humor, tuve el atrevimiento de hacer algunas observaciones sobre el espíritu rotario, cuya propagación en este país me parece fatal para la vida de la inteligencia. También hice referencia al triste concepto que las gentes de más relieve intelectual de otros países tienen del Rotarismo, y de su cacareada labor humanitaria.

Los Apóstoles han creído que ARISTARCO es un despechado, malhumorado, un hepático que ... por el hígado. A este respecto debo decir, en primer lugar, que yo no hablo por el hígado ni siquiera por el estómago, pues no soy ventrílocuo. Si ... soy soy, soy linfático. Pero dejemos la fisiología y el metabolismo a un lado. Mi humor puede ser malo, pero no es mal humor. En cuanto a ser despechado, la única interpretación que se le pudiera dar al vocablo es la de que hubiera yo solicitado admisión al Club Rotario y se me hubiera rechazado. Debo aclarar que es falso de toda falsedad que se me haya rechazado, por varias razones, siendo la principal de ellas la de que no he hecho solicitud alguna, ni espero hacerla, por lo menos dentro de los próximos setenta y cinco años.

Contestan los Apóstoles que no es requisito, SINE QUA NON para ser catecúmeno del Rotarismo, saber inglés, y en su última encíclica al referirse al Rotario emplean el término sacramental — ROTARY — tomado del inglés. Lo que prueba que como la iglesia Romana el latín, los Rotarios han escogido como lengua litúrgica el inglés. Además, ¿cómo podría interpretar la Rotaria Escritura el que no sabe inglés, cuando los Rotarios, aunque castellanicen sus vocablos, les dan la acepción inglesa, o mejor dicho, norteamericana? Efectivamente, en el versículo tercero, Capítulo de los Postulados, leemos: "3. — Aplicación del ideal de SERVICIO por cada Rotario, a su vida pública y privada" (Hasta aquí las palabras del Rotario Evangelio). Ideal de Servicio no significa nada en castellano, y sólo se comprende si acudimos a la lengua sabia, el inglés, donde la palabra SERVICE tiene el sentido lato que le dan los Pontífices rotarios.

"Rotary jamás se ha equivocado al escoger la ciudad apropiada para desarrollar sus postulados". De este modo se sienta el dogma de la infalibilidad. Tiene un ojo tan certero, como Pablo de Tarso, para escoger las ciudades paganas en donde debe predicar su Evangelio, y cualquier día de éstos leeremos Epístolas dirigidas a los cartagineses, a los heredianos, a los ramonenses y a los puntareneños, como antes se dirigían a los romanos, a los corintios, a los colosenses y a los tesalonidenses. Rotary se inspira en las doctrinas del Salvador del Mundo, por más que el Salvador arrojó un día del templo a los rotarios de entonces. Pero es que esas doctrinas pueden interpretarse como se quiera, de acuerdo con las circunstancias. Bruce Barton espíritu rotario si los hay, ha escrito un libro para demostrar que Jesucristo ha sido el mejor agente de prensa (excúsese el anacronismo) que han conocido jamás las generaciones pasadas y esperan ver las venideras, con tanta preparación en la ciencia publicitaria como si hubiera tomado un curso por correspondencia en alguna escuela de Chicago.

Rotary tiene la obsesión del número. "Rotary responde siempre con cifras y con hechos", dice la encíclica rotaria. Le trastorna la legión, las enormes huestes de hombres sintonizados. "En la actualidad son cuarenta y seis las naciones en que Rotary deja sentir sus saludables efectos, tres mil cien sus ramificaciones y ciento cuarenta mil quinientos sus afiliados".

¡Habráse visto unanimidad más perfecta! La sociología de los rotarios es sociología fórmica, es decir, de las hormigas, insectos precursores del Rotarismo.

Los rotarios son hermanos gemelos de tantas otras sociedades yanquis, que persiguen la unanimidad y el ordenacismo, matador de la libre voluntad humana. Existen en los Estados Unidos los Caballeros de Aladino, que portan alfanje al cinto y que hacen desfiles mirifónicos por las calles de todas sus rotarias ciudades; los Elks, etc., etc., que no tardarán en aparecer por nuestra Tiquicia.

El delito mayor del Rotarismo —el que nos hace oponer nuestra voz contra sus avances — está, como ya hemos dicho, en su filisteísmo, y además, en su patético infantilismo. Ahora han establecido la Semana del Niño (el Niño Desconocido), para azucarar la píldora; luego inplantarán el Día de la Madre (que en los Estados Unidos fué instituido por los fabricantes de confites y chocolates), como si pudiera haber un día especial para las madres; después efigirán un monumento al Atropellado Desconocido, q' se conmemorará cada año en la Semana de Seguridad. Y así por el estilo.

Los rotarios son profundamente solemnes, y sólo se ríen por método; su sonrisas son forzadas, la sonrisa del que agradece un brindis. Sus más grandes admiradores son los NUEVOS RICOS de todos los países y los latinoamericanos yanquizados, a quienes los rotarios halagan con mentida y rotaria fraternidad. ¿Habrá algún rotario latinoamericano que, como tal, haya protestado ante su conrotarios de allende el Río Grande, por los atropellos q' se hacen en las tierras que baña el Caribe? Tienen la palabra los "spokesmen" del Rotarismo.

ARISTARCO.

Se encuentra en esta capital la distinguida abogada norteamericana Miss Thompson

Fue eficaz colaboradora en la disputa de límites con Panamá, y en otros litigios nuestros

Desde hace un par de semanas se encuentra entre nosotros, en casa de nuestro amigo don José P. Jiménez, la distinguida abogada norteamericana señorita Hope K. Thompson.

La señorita Thompson, que en su carrera de abogacía se ha especializado en arbitrajes, ha colaborado con nuestros abogados en la disputa de los límites con Panamá, en el contrato Amory y en el litigio de los billetes sábanas con el Royal Bank of Canadá, todos resueltos a nuestro favor en los Tribunales extranjeros.

La distinción, cultura refinada y conocimientos jurídicos de ésta simpática dama le han valido el que el Gobierno de la casa Blanca la haya escogido para representar a los Estados Unidos en diversos asuntos internacionales ante el Tribunal de la Haya y otros del viejo mundo; vino a Costa Rica en vía de paseo y con el propósito firme de aprender nuestro idioma por el cual siente gran simpatía, estudiándolo con igual entusiasmo.

Que sirvan éstas líneas para presentar a la ilustre dama nuestro más atento saludo y el deseo de que nuestro suelo y sociedad le sean tan agradables como ella lo es para nosotros.

Visite la Nueva Tiendita de Variedades, situada 75 varas Oeste de la Biblioteca Nacional

Notas de Puerto Humo

Seguimos mal con los contratiempos de las gasolinas. Los timoneles o capitanes hacen los que les place sin atender a los intereses que se pierden, como a su vez el atraso de los pasajeros en que quizás se jueguen muchos intereses; por lo que de nuevo volvemos a llamar la atención del Gobierno a que exija a esta empresa que tanto abusa, a cumplir con su deber o en su defecto a buscar otra, tal, como la del señor Esquivel que es muy cumplido y sus marinos son complacientes y de buen trato para el público.

El Cronista X.

De muchos años atrás ....

Venimos vendiendo en el mes de Marzo mayor cantidad de VERME — OL que en los meses restantes del año. — El motivo es por la creencia de que los remedios para EXPULSAR LOMBRICES hacen mejor efecto cuando se dan para la LLENA DE MARZO. — Puede que esto tenga fundamento y su razón de ser, pero también es sabido y probado que nuestro VERME — OL hace buen efecto en cualquier día del año.

BOTICA ORIENTAL ₡1.00 el frasco

— LA NOTA RAPIDA LIMONENSE —

Urge cañería para Jamaica Town y Cieneguita. - Fijación de precios a los artículos de primera necesidad. - Debemos empeñarnos en la limpieza de la ciudad

Las obras de cañería que actualmente están al terminars, permitirán a la ciudad de Limón gozar de los beneficios de un servicio de agua pura y abundante. Eso; trabajos han costado sus miles de colones, y necesario es que el Municipio reintegre cuanto antes a las arcas esos dineros con sus correspondientes intereses pagados. Pero no es justo obtener esos fondos de los actuales contribuyentes, elevando el precio de la paja de aguad. Es necesario recaudarlos a la vez haciendo una obra de salubridad.

Tenemos perfectamente identificados con nuestra vida, mejor dicho, comprendidos ya dentro del perímetro de la ciudad, dos barrios que en los dos últimos años han progresado mucho; son esos barrios el de Cieneguita al Sur Oeste y el de Jamaica Town al Norte. En ésos lugares se hace necesaria una obra general de higienización para sanear completamente con ello la ciudad de Limón. La instalación de los servicios de cañería y cloacas resolvería en su mayor parte ésa situación y el resto lo haría, dentro de sus escasas posibilidades económicas, la Jefatura de Sanidad.

Nuestra cañería está calculada para veinte o treinta años, de tal modo que su capacidad es suficiente para hacer instalar ésos servicios sin menoscabo para los de la ciudad. Se invertirán unos cuantos miles más de colones, pero las entradas trimestrales, con un poco más de interés y vigilancia estricta en la ciudad también, se cuadruplicarán.

—La Gobernación de la Provincia ha hecho circular una hoja volante avisando al comercio y al público en general que la Junta encargada de regular los precios de los artículos de primera necesidad, ha fijado los siguientes: Papas, ₡0.30 el kilo; repollo, ... ₡0.70 el kilo; zanahoria, ₡0.50 el kilo; nabos ₡0.50 el kilo; cebollas ₡0.65 el kilo; vainicas ₡2.40 el K.; apio, ₡0.95 el kilo; remolacha, ₡0.65 el kilo; Espinacas ... ₡1.80; lechuga ₡1.20; camote ... ₡0.50 el kilo; huevos ₡0.50 el kilo; huevos ₡1.80 la docena.

En la misma hoja se avisa que serán severamente castigados los comerciantes que cobren precios más elevados, quedando autorizados todos los vecinos para delatar cualquier infracción.

—Hace unos dos días se ha expedido otra hoja volante de carácter sanitario. Se trata de una orden general advirtiendo a todos los vecinos, que deben empeñarse en la limpieza de la ciudad. Se advierte en dicha hoja que es prohibido; barrer para la calle o arrojar aguas sucias o limpias, cáscaras, papeles, o ensuciarlas en cualquier forma; sacudir felpudos o alfombras en los balcones o en las aceras; es obligación de los inquilinos, solidariamente con los propietarios, mantener las aceras limpias lo mismo que el frente de sus casa. Igualmente se prohibe colocar depósitos con basuras en la calle, puertas o pasadizos. Estos depósitos deben tener tapa y colocarse en el interior de los patios. En los patios de comunidad y en los edificios de varios pisos los propietarios están obligados a poner depósitos generales de basuras a donde los inquilinos deben depositar las basuras diariamente. (Se concede un término de 15 días a los propietarios para cumplir con éste requisito). Queda igualmente prohibido tener animales domésticos de ninguna especie dentro del perímetro de la ciudad. Los infractores de estas órdenes serán penados con multa de dos a sesenta colones. Firman la orden los señores José Hernández Sánchez, Gobernador de la Provincia; doctor Rubén Umaña, Jefe de Sanidad y don Rogelio Gutiérrez, Comandante de Plaza.

Como pueden ver nuestros lectores, la hoja es terminante pero se hace necesario que la policía, a la par de los inspectores de Higiene, la hagan cumplir y al propio tiempo se necesita la colaboración del público, ya que la limpieza de la ciudad es un testimonio de la educación del pueblo. En esta obra debemos empeñarnos todos los limonenses, ciudadanos y autoridades; todos.

Redactor Corresponsal.

AVISO

Se vende un terreno de pastos y agricultura, que mide setenticinco hectáreas, situado en Icotea o "El Platanillo" del Cantón de Turrialba, cuya propiedad se encuentra inscrita en el Registro, Partido de Cartago, tomo 960, Folio 144, Finca número 31404. Asiento dos. Este terreno nada sufrió por causa de los recientes temporales de la zona Atlántica, por estar situado en altura. Para precio y condiciones, dirigirse a Abel Salazar F., en Puntarenas.— Apartado de Correo No. 75. Y en San José con el Licenciado Marciano Acosta.

LLEGARON RESORTES Y HOJAS MAESTRAS

PARA CAMIONES
DODGE
CHEVROLET
G. M. C.
y otras marcas

PARA AUTOMOVILES
BUICK
CHEVROLET
CHRYSLER
DODGE
OLDSMOBILE
y otras marcas

SANTOS PENON

A DON RICARDO JIMENEZ Y DON TO...

VIENE de la página 4

La mala voluntad del Presidente Republicano llegó hasta consignar en su Mensaje al Congreso del 1o. de mayo de 1927 una especie falsa y ofensiva para el Partido y para sus amigos de ayer, que yo logré contener a última hora, haciendo que se eliminara del texto ya impreso del Mensaje.

En la hacienda del señor Jiménez en "El Aguacate" no hubo un voto ni para muestra en favor del Partido Republicano.

El día de la elección se aisló en su despacho y estuvo asistido por Secretarios privados enemigos declarados de la causa republicana: las innumerables quejas telegráficas de nuestros compañeros contra los desmanes de las juntas electorales, cuando fueron contestadas, las respuestas llegaron, cerradas las votaciones, y alguna que llegó en tiempo pasará a la historia; la q' se dió al Diputado Aguilar que acusaba el cohecho: "si ellos destazan una res, destacen ustedes dos".

De este modo, haciendo alardes de una imparcialidad farisaica que llegó al colmo cuando, tres días antes de la elección, sin que nadie se lo preguntara, anunció por la prensa que él no emitiría su voto, él que siendo candidato había abominado de los neutrales comparándoles con los bueyes, él que podía haber votado, sin temor, cubierto por el secreto del voto, por ése y por otros medios prudentes a su arbitrio, hizo cuanto estuvo a su alcance por aniquilar al Partido Republicano ..

..Luego han venido las destituciones, las venganzas, las persecuciones a granel. Es raro el republicano, amigo antiguo del señor Jiménez que haya quedado en su puesto. Se cuentan por millares los compañeros que sufren por la obra inicua del señor Jiménez. Sus sufrimientos perduran y han sido más intensos que los míos que pasaron como las ráfagas que deja atrás el vuelo del avión.

Así las cosas, el sonriente banquero del voto cualitativo, nos hace la merced de pensar que los millares de vencidos—en mala lid— los perseguidos y humillados, iremos a postrarnos nuevamente ante el señor Jiménez a rogarle que acepte, en bandeja de plata, una tercera presidencia!

El, que con tanta frialdad, y rapidez cambió el nombre de González Flores por el de Tinoco en sus memorables editoriales de "El Imparcial", pudiera quizá tener un criterio tan acomodaticio, pero nosotros... jamás!

Y aun dando por un hecho que don Ricardo Jiménez condenta y ansíe lo que aparentemente pide y anhela don Tomás Soley y que realmente pretenda ser de nuevo el Jefe del Partido Republicano, si así fuere, nosotros exigiríamos de previo que haga lo del General Nobile que se ha despojado de todos sus atributos y honores y se ha bajado a contestar los graves cargos que se le hacen.

Que descienda el oráculo costarricense de la cúspide en que lo han colocado sus glorificadores, que salga de su mutismo convencional y que conteste los cargos que el Partido Republicano, herido y maltratado, pero siempre erguido, le hace por nuestro medio.

CARLOS M. JIMENEZ.

Marzo 14 de 1929.

Niño José Angel Chaverni

Mi bronquitis no me tuvo mucho en cama

"Tenía un dolor tan fuerte en el pecho que me hicieron acostar, pero en vez de darme a tomar, amargas medicinas sólo me frotaron en la garganta y el pecho el Vicks VapoRub. Me mejoré muchísimo y volví pronto a jugar con mi velocípedo."

Tratamiento externo

Desde luego, no fué José Angel quien se expresó así, sino su tía Ernestina Chaverni culta señorita de San José de Costa Rica, que nos comunicó los resultados excelentes obtenidos con este tratamiento externo, el cual evita el administrar medicinas a los niños.

La familia Chaverni es una de las miles que han reconocido las ventajas del moderno ungüento vaporizante, Vicks VapoRub, para combatir las afecciones catarrales.

Obra de dos modos

Cuando se frota en la garganta y el pecho, el Vicks obra de dos modos a la vez: (1) sus ingredientes se vaporizan con el calor del cuerpo y son inhalados directamente a las partes inflamadas, desprendiendo la flema y despejando las vías respiratorias; (2) como una cataplasma, alivia la tirantez del pecho y el dolor, así ayudando a los vapores inhalados a deshacer la congestión.

De igual eficacia para los adultos.

VICKS VAPORUB

...ra Toda Afección Catarral

Vecinos de Acosta comisionaron al Lic. Venegas para que gestione ante el Gobierno reconsiderar el acuerdo por el cual se separa a su Jefe Político

(Telegrama de ACOSTA)

A DIRECTOR LA TRIBUNA.

Ha sorprendido en el pueblo la separación de nuestro Jefe Político, don Rafael Chinchilla funcionario que se ha captado general simpatía por el celo con que ha desempeñado su puesto, y por su espíritu progresista. Los elementos más destacados del lugar, han encargado al licenciado Andrés Venegas para que haga gestiones ante el señor Presidente a fin de que se reconsidere ese acuerdo.

Corresponsal.

Dr. A. CASTRO GUTIERREZ
Médico y Cirujano
Ex-interno de hospitales americanos y tropicales durante siete años.
Oficina: 25 varas Norte del Correo.
Horas de oficina: de 9 a 11 y 2 a 4 p. m.
Teléf. habitación: 2359 :: Teléf. oficina: 2341

LA SOLEMNE CELEBRACION DE LA SEMANA SANTA EN PUNTARENAS

Para este año, la celebración de la Semana Santa en nuestro puerto del Pacífico promete revestir una solemnidad digna de ella, a la cual, indudablemente dará mucho realce la enorme afluencia de gentes del interior q' ya en vía de paseo o bien, de trabajo, ha sentado sus reales en aquel puerto.

Las funciones religiosas comenzarán el domingo de Ramos, con misa y bendición de palmas y procesión solemne. — El Lunes habrá procesión de ánimas, el martes, procesión de San Pedro y San Juan; el miércoles, del señor de la Agonía y de la Virgen; el Jueves, de Santo Monumento y del Silencio; el Viernes, del Santo Monumento, del Encuentro y del Santo Entierro; el sábado, del Resucitado.

La Banda Militar de la Guarnición de Puntarenas amenizará todos los actos religiosos anunciados.

HOY

es cuando debe Ud. cuidar su salud para que los "mañanas" por muchos años le traigan bienestar y goce de la vida. Acumule robustez y resistencia con la

Emulsión de Scott

El Ing. Hardman, por encargo de la Comisión de Pavimentación, visitó ayer, para informar después, los trabajos ejecutados por la Wayss & Freitag

En la sesión de esta noche se conocerá del informe que presente este señor ingeniero

El Ingeniro Hardman, Jefe Consultor de los Trabajos de Pavimentación, hizo ayer un recorrido a los trabajos ejecutados en el perímetro de la ciudad por la Compañía Wayss an Freytag.

Esa visita de inspección fué solicitada por la Comisión al señor Hardman, con el fin de que en la sesión de esta tarde informe acerca de las deficiencias técnicas que se acusan en los trabajos realizados, así como de la calidad de los mismos, y otros detalles de suma importancia.

La sesión de esta tarde será de gran interés porque además se aclararán otras cuestiones relacionadas con este asunto; por motivos de suma importancia se apuntará la necesidad de que se ratifique la resolución de no hacer el pago a la Compañía hasta tanto no llegue la fecha indicada en el contrato y esté de acuerdo con el artículo octavo del mismo, que exige la entrega de las obras, que deberá recibir la Comisión a satisfac-

Quiére usted ganar DINERO CUIDANDO AL MISMO TIEMPO DE SU SALUD? Tome siempre Orange-CRUSH y exija que le dén su tapita. Por cada 10 que reuna le entregaremos un Cupón Obsequio con opción a nuestros PREMIOS MENSUALES EN EFECTIVO Y GRANDES PREMIOS DE FIN DE AÑO

DESCONFÍE

de las Enfermedades de los Riñones.

Cuando el espectro gris de la enfermedad de los riñones lo acosa, cuando sufre de dolores en la cintura, vértigo, hinchazón de las manos y de los pies y otros trastornos semejantes de malestar, cuando su orina está turbia o presenta sedimentos, entonces sabe Ud. que sus riñones no funcionan como debieran.

¡Desconfíe! Pues, a menudo, la enfermedad de los riñones destruye la salud y la felicidad. Durante cerca de cincuenta años las PÍLDORAS DE FOSTER PARA LOS RIÑONES han aliviado a numerosos pacientes de esta terrible enfermedad, restableciendo el funcionamiento adecuado de los riñones. Compre hoy mismo un frasco en la farmacia más cercana. No tarde, pues la tardanza puede costarle caro.

M.R.

PÍLDORAS DE FOSTER

Durante la interrupción del tráfico con Limón, los pasajeros pueden reservar pasajes para los vapores que salen de Cristóbal, como sigue:

NUEVA YORK

Servicio semanal con los vapores "CALAMARES", "PASTORES", "TOLOA", "ULUA". Llegan a Cristóbal los jueves por la mañana procedentes de Nueva York, vía Habana y Kingston y salen de Cristóbal los viernes en la tarde para Nueva York tocando en Limón y Habana.

NUEVA ORLEANS

Servicio quincenal con los vapores "COPENHAGUE", "IRIONIA" y "SURINAME" Llegan a Cristóbal el día miércoles en la mañana con procedencia de Nueva Orleans, zarpando de Cristóbal para Nueva Orleans el día viernes en la tarde.

SAN FRANCISCO

Servicio semanal con los vapores "SARAMACCA", "ESPARTA", "LA PERLA", "SAN JOSE", "LIMON" y "SAN MATEO". Llegan a Limón los viernes por la mañana procedentes de San Francisco vía Canal de Panamá y salen para San Francisco por la misma ruta los sábados en la mañana.

INGLATERRA

Servicio quincenal con los vapores "ARIGUANI", "CARARE" y "CAVINA". Llegan a Cristóbal el día miércoles por la mañana con procedencia de Avonmouth (Inglaterra) con escala en Barbados y Trinidad y salen para Avonmouth el mismo día por la tarde con escala en Limón y Kingston.

Los pasajeros para los puertos colombianos de Cartagena, Puerto Colombia y Santa Marta, pueden hacer cómodamente la conexión en Cristóbal con los vapores Metapán, Sixaola, Santa Marta y Zacapa que hacen semanalmente ese servicio.

Las oficinas de la United Fruit Company en Limón o los subagentes en San José, Sres. Sasso and Pirie, Sucs., pueden dar los informes que les sean solicitados en relación con los servicios de pasajeros y carga.

Limón, enero 17 de 1929.

M. M. Marsh

Administrador

Este documento es propiedad de la Biblioteca Nacional "Miguel Obregón Lizano" del Sistema Nacional de Bibliotecas del Ministerio de Cultura y Juventud, Costa Rica.

ENGLISH SECTION

President Portes Gil of Mexico declares insurgents are issuing false reports to conceal their defeat

News from Washington

Washington.— President Hoover has under consideration the establishment of a government owned steamship service from Pacific coast ports through the Panama canal for Europe, it was learned today. The plan was recommended to the president by senator Steiner of Oregon, who previously had taken it up with the Shipping Board. Officials of the Board were strongly in favor of it since approximately 5.000.000 gross tons of freight annually now is moved to Europe from the Pacific coast in foreign vessels.

WASHINGTON. — The Roof-Hurst arrangement for American adherence to the World Court has little chance to be considerer by the Senate before regular meeting of Congress, it was said yesterday at the White House.

News from New York

NEW YORK. — William Beebe, writer and explorer of ocean depths, sailed westerday for another expedition into the world of deep sea creatures unknown to man to sutydy ocean life off Bermuda.

Lee Bible, automobile mechanic and track racer yesterday rode instantaneous to death and took another life with his owen when the White sfifteen hundred horse power triplex in which he was attempting to set a new world automotic speed record at Daytona Beach, Florida, leaped from the course just after finishing the measured mile and plunged headlong into the sand dunes. Charles Traub, a Pathe News photographer, was hit squarley and instantly killed by the giant racing car in its maverick plunge from the speed way. His body was cut in twain.

Jack Dempsey left last night for Detroit to make some arrangements connected with his new activities as a member of the Madison Square Garden corporation.

William F. Carey, vice-president of that corporation, expects to sign a contract within the next 24 hours for the exclusive services of Paulino Uzcudum. The Spanish heavyweight will fight Jack Sharkey and Max Schmeling this summer in quest of the vacant heavyweight tittle.

Dispatchs from Berlin state that Schmeling, German heavyweight boxin sensation, will not agree to any reputed contracts for fights in the United States unless they be of his own signature. He made this declaration when told he had been matched with Paulino.

Chicago wants to enforce the new Jones law

Chicago. — The federal government, through district attorney George Q. Johnson has announced its intention to enforce the new Jones law. Five government attorneys are working to obtain indictmns and follow through with swift prosecution of violators under th eJones law. Johnson expressed the belief that indictments under this law in Chicago would reon average 250 a month.

Gen. Umberto Nobile resigns from the Italian Air Service

ROME. — General Umberto Nobile, commander of the ilifated ITALIA North Pole expedition, has resigned from the Italian air service in order to vindicate himself against the findings of a recent commission which blamed him in great measure for the tragic loss of the Italian dirigible. The general, in a statement to the press, said he was obliged to resign in order to be absolutely free as a private citizen to vindicate the Italia expedition and to tell all the truth concerning it.

Three persons killed and nine others injured in two serious explosions

ST. JOSEPH. — Three persons weer killed nad nine others, mostly children, were seriously injured in two serious explosions which wrecked two buildings here yesterday morning.

News from Mexico

MEXICO City. — Federal troops captured four thousand rebels near Saltillo yesterday afternoon. General Calles' forces are moving on Torreon.

Insurgents abandon carloads of supplies and munitions.

Federal airplanes bomb the retreating rebel forces.

President Portes Gil sees the end near and declares insurgents are issuing fals reports to conceal their plight.

New air mail service to be established between New York and Rio de Janeiro

RIO DE JANEIRO. — A new air mail and passenger service will be established between New York and this city soon, it was anonunced here yesterday.

"En mi carrera diplomática, donde...

VIENE DE página UNO

—Con la convicción del que habla sobre un tema que conoce al dedillo, contestó nuestra interrogación, así:

—En México triunfan todas las revoluciones y fracasan todos los pronunciamientos militares. Este es un apotegma histórico, desde Iturbide hasta nuestros días. El movimiento actual, de caracteres típicos pretorianos, no tiene un sólo síntoma que no sea el de un frío y torpe "golpe de cuartel", que se apagó al estallar. No sólo el pueblo propiamente dicho, sino la misma tropa,—que en México no es sino pueblo armado,—han visto más que con indiferencia, con repugnancia, el intento absurdo de unos cuantos Jefes que, irritados sin duda en sus ciegas y egoistas pasiones, cedieron al despecho, ante una situación política que leal y firmemente significa en la República la definitiva fundación del régimen institucional civil. No todos los militares—agregó—por desgracia, han sido capaces de comprender la grandeza y la pureza de la obra incomparable que el General Calles apoyó con el hecho positivo de su generosa y magnífica retirada del Poder, en un momento en que toda la República le pedía, con urgencias de salvación, que lo conservara a cualquier costa. Calles se enfrentó con la opinión pública nacional y extranjera para IRSE de la Presidencia y NO PARA QUEDARSE, en lo que no tiene antecedente ni ejemplo, cuando menos en mi país. Calles fué así superior, no sólo a sí mismo,—que ésta es característica de su temperamento,—sino también superior a la Nación misma, que no tenía confianza en nadie sino en él, desaparecido en trágica fatalidad su hermano de armas el General Obregón.

Bien, esos militares rebeldes no se resignaron a que Calles hubiera sido leal y sincero y patriota, y quisieron romper por sorpresa su obra de grande idealista y de patriota singular. Y no han podido. Eso es todo. Muy pocos días faltan para que, con la derrota consumada de este último intento de las fuerzas retardatarias y egoistas, la causa del pueblo y de la Gran Revolución mexicana se haya consolidado para siempre.

Luego nos dijo:

—El Presidente Portes Gil es, en estos instantes, el hombre que el país necesitaba y lo ha tenido. Así, siempre, las grandes crisis de los pueblos que, como el mío, tienen un destino superior, crean en cada supremo momento el hombre que necesitan. Portes Gil—agregó—es el hombre de ahora, como Madero, como Carranza, como Obregón, como Calles, fueron cada uno una respuesta de las estrellas a la pregunta ansiosa del destino de México.

Seremos salvos por la fe, que nos ha salvado siempre, y por la justicia, que es mestra bandera de combate. Nunca las tinieblas prevalecerán contra la luz, ni el Mal contra el Bien..."

Una visita inesperada cortó nuestra conversación, por lo que hubimos de despedirnos de don Antonio, agradeciéndole en todo lo que ellas significan, las anteriores manifestaciones, con las que ingalanamos hoy las columnas de LA TRIBUNA...

DR. HERDOCIA
Enfermedades de los ojos, oídos, nariz y garganta.
Horas de Consulta: 10 a 12 a. m. y 2 a 5 p. m.
Contiguo al Teatro Variedades

AVISO

El doctor Carlos Manuel Jiménez quedará encargado de mi oficina durante mi viaje a Europa.

Dr. Luis P. Jiménez.
Teléfono Hab. 2841.
Oficina 2182

MUSICA PARA HOY

PROGRAMA

Del concierto que dará la Banda Militar ésta noche en el Parque de Morazán.

1o. Snobs-Marsch . . . . Andrin
2o. Le Ménetrier de Saint Waast Obertura Herman
3o. Chiquita Vats Wayne
4o. Cantares de España.- Potpourri sobre aires populares. Urrea
5o. Seminola Fox-Trot Warren

El Director
Roberto Cantillano

Viernes, 15 de Marzo de 1929

Por aquí, si nos hace el favor.

Dos minutos de su tiempo, nada más, que pueden resultar en un buen negocio para Ud. Varias oportunidades de hacer un buen negocio le ofrecemos HOY MISMO en

CARROS USADOS

que Ud. no debe dejar de ver.

LA GARANTIA de buen funcionamiento y servicio satisfactorio con las mejores condiciones de pago que Ud. puede desear son otras razones para que Ud. compre un buen automóvil por poco precio.

UNION MOTORS

Departamento de Carros Usados
y en todos sus Locales y Agencias

AYER EN PUNTARENAS

Fue descubierto en San Lucas un nuevo lote de armas con las que posiblemente los reos pensaban atacar a las autoridades

A las cuatro y media de la tar de zarpó el vapor JAMAICA llevando la Legación de Costa Rica ante los Gobiernos Centroamericanos.

—Ayer Arturo Arias, que trabajaba arreglando una troza en casa de don Roberto San Vicente, se hirió casualmente una herida en la pierna derecha, con la azuela, siendo atendido inmediatamente por el señor San Vicente y por el doctor Williams. El caso no presenta gravedad.

—El párroco de Puntarenas Fray Gabriel, se muestra complacido del turno verificado el domingo último a beneficio de la Ermita de Puerto Jiménez.

—El domingo contrajeron matrimonio Jose Ohcuamunan y la señorita Margarita Rojas, siendo padrinados por don Gonzalo Facio y la señorita Luz Rojas y don Francisco Sancho con la señorita Hortensia Chacón. Después del matrimonio se bailó en la casa de los padres de la novia hasta las tres de la mañana.

—A las cuatro y media de la tarde regresaron los señores Ministros Mr. Davis y Rafael Castro Quesada de su excursión por el Cantón de Osa, se muestran muy complacidos y manifiestan que las regiones de ese Cantón son sumamente ricas.

—La línea que habilita el costado de la Aduana estará a más tardar en servicio el lunes próximo.

—En la retreta de hoy un grupo de señoras y señoritas de la sociedad efectuaron varias rifas a beneficio del templo, pues se piensa reparar la torre. La Junta del Templo tiene como dos mil colones para comenzar los trabajos.

—Varios amigos del licenciado Echandi, encuéntrense aquí para recibir a este caballero, a su arribo.

Aparecen en la foto, el Comandante interino de San Lucas, Mayor Soto, a quien se pretendía volar con dinamita; el reo Jacinto Bermúdez y el negro Rufes que aparecen como principales indiciados; los dos cinamos donde fueron encontrados las armas y explosivos, y la calle principal del Presidio a cuyo final se encuentran los calabozos donde están recluidos los sediciosos.

El Juez Instructor Militar y su secretario, estuvieron ayer en San Lucas, practicando investigaciones e instruyendo la causa sobre el complot recientemente descubierto, fraguado por reos cuyos nombres dimos oportunamente.

Trabajaron hasta la media noche.

prometidos, declararon otros cuatro, contra quienes a última hora resultan cargos de complicidad.

Practicó el mayor Soto otro registro en un chinamo de Rufus Bryan, encontrando ocultos debajo de un montón de leña, varias navajas de barbería y unas lezna. Hizose nuevamente cargo de Araya. Con tal motivo, el mayor Soto va de regreso a San José.

Este último comandante interino de San Lucas me ha informado personalmente que no permitió que circulara entre los reos la edición de LA TRIBUNA correspondiente al martes próximo pasado en que se publica la amplia información verídica de las investigaciones hechas y declaraciones recibidas en relación con el complot, para evitar que los reos se orientaran y combinaran arreglos para entorpecer el esclarecimiento del tenebroso plan.

Redactor Corresponsal

ESCUELA NACIONAL DE AGRICULTURA

La matrícula para el curso de 1929 queda abierta desde esta fecha hasta el día 23 del corriente mes.

La escuela está abierta todos los días hábiles de 7 y media a 11 y de las 14 a las 17 horas.

A LOS ESTUDIANTES que tuvieren exámenes pendientes se les hace saber que los exámenes de deficiencia serán los días 18, 19 y 20 del corriente mes.

DIRECCION—San Pedro de Montes de Oca.
200 varas al Norte de la Iglesia

12 de Marzo de 1929.

B. R. YGLESIAS
Director de la Escuela Nacional de Agricultura.

Este documento es propiedad de la Biblioteca Nacional de Costa Rica "Miguel Obregón Lizano" del Sistema Nacional de Bibliotecas del Ministerio de Cultura y Juventud, Costa Rica.

Para todo informe sobre los avisos de esta Sección, llame al Teléfono No. 1 3 4

AVISOS DE OCASION CLASIFICADOS

Al anunciar en esta Sección consigue Usted el éxito que persigue

VARIOS

SE VENDE un billar. Club Internacional. Entenderse con el Administrador. — 250

COCOS Y BACALAO fresco, al mejor precio de plaza, vende Fernando Castro Avilés. 50 varas al Centro La Provevedora. — 251

SE CONVOCA a los Accionistas de la sociedad "Bolaños & Ulloa, Compañía Anónima" de esta plaza a una asamblea general extraordinaria que se verificará a las cuatro horas del seis de abril próximo entrante, con el objeto de ratificar todos los acuerdos tomados en la Asamblea General ordinaria de hoy entre horas del siete de enero. San José, doce de marzo de 1929. El Presidente, Pío Bolaños. 246

VENDESE barata una máquina de coser Singer, bobina vertical, de la esquina atrás Teatro Nacional. 75 varas este No. 536. — 233

ESTANONES de 55 galones, vendemos cualquier cantidad, ₡3.00 cada uno. Pradilla Co. Tel. 3651. 235

MOTOR de gasolina de treinta a cuarenta caballos de fuerza en buen estado se vende barato en taller de Santos Penon. Teléfono 2743 Ap. 800. — 234

SOLICITO en arrendamiento finca de repastos. Entenderse José Rafel. Venta pescado, Mercado — 227

CAMION de carga "Dodge," una y media toneladas, en perfecto buen estado, se vende en muy bajo precio. Informará Teobaldo Fumero, en Cartago. — 225.

COMERCIANTE europeo nuevamente llegado, quiere asociarse con persona con algun capital para poner negocio de importación, o busca empleo decente. Muy buenas referencias. Contestar a "Resultado", este diario. 212

ESCOMBRO y ladrillo quebrado se venden frente al Cuartel Buena Vista en cantida regular. Entenderse con Juan Fuentes Soto 213

PONTIAC en magnífico estado, vendo por motivo de viaje. Dirigirse apartado 58.

SEMILLA de cebolla Luisiana certificada garantizada, vendo a diez colones libra, hasta un quintal. Jorge Ezequiel Soto. Río Segundo. 169

HIERRO TECHOS inglés superior, tubos cañería, pintura, aceites, catres, machetes, palas, cuchillos, focos eléctricos, bolas football, recibió ferretería del mercado. Los precios satisfacen. Apartado 212 — Teléfono 3068. Tomás Vargas R. 121

VENTA NEGOCIOS

VENDO cantina y patente licores del país y extranjeros, magnífica esquina de mucho porvenir. Informarán Melocoherla "La Estrella." — 245

VENDO en el Mercado de esta ciudad un tramo de abarrotes a prueba de tope. Entenderse con Aniceto Odio E. — 247

SE VENDE negocio pequeño buen punto. Informará Eloy Salazar, pulpería El Mar. — 243

OPORTUNIDAD Por ausentarse su dueño, se vende negocio de cantina y latería en buen punto comercial de esta ciudad buena clientela. Entenderse con Rothe & Mora. Pasaje Chacón. Tel. 3224 Ap. 494 — 244.

MEDICAMENTOS

VIAS URINARIAS no olvidar que el HEIDISAN es el remedio ideal! — 149

GONORREA Donde otros reme dios fracasan triunfa el HEIDISAN! — 149

SEMILLA DE CEBOLLA Luisiana legítima. Germinación, calidad y pureza garantizada.—J. Alfredo Quirós, importador.—Paso de la Vaca, San José. 240

AGENCIAS - MUEBLES

HAGA AGRADABLE su vida; no se prive de lo indispensable. Visite el almacen de muebles **LA ECONOMICA** frente esquina teatro América, en donde le ayudarán a pensar, verdiéndole con liberalidad, el mejor surtido de plaza en muebles finos. 179

JUEGO MIMBRE ALEMAN. Por el estilo y número de piezas resulta elegantísimo. Se distribuye así: un sofá, dos sillones, dos sillas, una mesa redonda, un macetero, una jardinera, un banco y un banquito para pies. Precio ₡ 675. Donde CORDERO & Co., Almacén de Muebles. Teléfonos 2859 y 3547. 179

DEJENOS DE ULTIMOS A NOSOTROS, y verá que después de comparar precios y calidad de muebles nuevos de todo estilo, se sentirá usted decidido a favorecernos con su compra.

Vendemos mucho y ganamos poco Ese es el secreto. Tenemos el o los muebles que usted necesita y del precio que quiera. Visítenos. ENRIQUE GOMEZ y Co., 75 varas al Este del Teatro América.—Teléfono 1396. 179

NOVEDADES - TIENDAS

PARA LAS ESCUELAS, uniformes, blusas crudas sport y pantalones azules de lana y algodón, así como todo artículo para labores especialmente los hilos D. M. C. consigue en el Bazar PARIS de José Carreras. 179

ALQUILERES

SE ALQUILA casa grande contra temblores, 150 varas al Norte del Mercado. Entenderse con Rosario v. de Zúñiga, en la casa del doctor Cordero. — 241

SE ALQUILA apartamento independiente y amueblado. Sala, dormitorio, cocinita y patio. Casa contra temblores, cien varas al Norte del Correo y veinticinco varas al Este. — 237

SE ALQUILA local comercial veinticinco varas Norte "Botica Oriental" Informase en el mismo. Tel. 2922 — 224

MUY BUENAS habitaciones amuebladas para caballeros ofrecen a cincuenta varas Norte de la Imprenta Nacional. Antes Pensión Niza. Precios módicos. 220

CASA, frente plaza Leones, elegante habitación o comercio, alquílase. — Entenderse licenciado Rafael Ortiz oficina 50 varas Norte LA TRIBUNA. 217

SE ALQUILA un cuarto amueblado con servicio interior moderno, cómodo e higiénico, 75 varas Norte del Correo: 216.

NOVEDADES - TIENDAS

ELEGANTES impermeables para señoras, señoritas, niños, hombres. Poplines ingleses para camisas caballeros, última novedad, recibió "La Dama Elegante" Martínez & Contal. — 230

BETTINA DE HOLST, para Semana Santa ofrece: Brocados de seda, piel de seda y terciopelo especial para mantones. — También recibí nuevo surtido de Flecos, Borlas, Espigas, Galón, Cordón, Diademas, Galón de florecitas, Lana. Todo lo propósito. — 124

Salidas de vapores

NUEVA YORK, ochenta dollars, transatlántico California. Marzo 19. Habana. De Bolboa para California, vapor Mongolia. Marzo 23. Alpinas, 25 varas Norte del Correo, Teléfono 3270. 223

VENTA DE PROPIEDADES

OPORTUNIDADES Se vende buena casa situada 275 varas al Norte de la Proveedora, y otra como a 175 varas Norte del Teatro Adela. Ambas casas se comunican por el fondo y ofrecen facilidades para GARAGE u otro fin comercial. Informes: Sociedad de Bienes Raíces "Oromi." Nuevo Pasaje Jiménez. — 249

SE VENDE finca frente a la Iglesia de Lourdes de San Pedro de Montes de Oca. Entenderse con el dueño en Sabanilla. — 248

SE VENDE lote grande céntrico, muy barato en Cartago. Entenderse con Manuel Marín Moya. 232

FINCAS DE OCASION. — No. 538. — Finca de setenta manzanas en Platanillo de Turrialba. Tres manzanas café nuevo, con banano y plátano, nueve manzanas m. o m. rastrojo y resto montaña. Tiene casa de habitación. Turrialba. Precio ₡5,500.

No. 615. — Finca de cien hectáreas, en Esparta; cincuenta manzanas pastos, cuatro manzanas agricultura, resto montaña con maderas; casa grande de madera y aguas permanentes, cría de aves de corral. Precio ₡5,000. Rothe & Mora. Pasaje Chacón. San José. Ap. 494. Tel. 3224. — 236

VENDO finca grande de repastos en Sarapiquí, aguas abundantes, buen clima, cruzada por nueva carretera, informará Manuel Vílchez casa Pedro Varoni. — 220

VENDO finca en San Juan de Grecia, constante de 217 manzanas, de las cuales hay noventa de potrero, cuarenta de agricultura, dos de café, y el resto de montaña, con buena agua, camino de automóvil. Para más informes, en Grecia con Tito Esquivel y en San José con Ricardo Azofeifa. — 228

PROPIEDAD en la Constructora tengo encargo de vender; excelente oportunidad. Dirigirse apartado 88. 219

SE VENDE finca de manzana y media de café, con casa. En Desamparados. Entenderse en la Cafetería "La Flor" en esa. — 226

Objetos Perdidos

SE GRATIFICARA a quien entregue en la Tienda Carranza y Montealegre, un prendedor de monograma, perdido el martes. — 242

BUENA GRATIFICACION se dará a quien entregue en esta Administración, un prendedor de brillante y zafiro ovalado, perdido el domingo diez de Marzo. — 229.

PENSIONES

CUARTOS muy higiénicos —comida esmerada, atendida especialmente por sus dueños Antonio Bontempo y señora Nueva Pensión Ritz. Calle del tranvía al Pacífico — Contiguo al Buen Gusto 150 varas al Sur de Catedral. Precios al alcance de todos. Teléfono No. 3852. 178

MATRIMONIO extranjero con dos niños desea pensión en casa modesta sin otros niños. Contestar A. P TRIBUNA

MUEBLES

FABRICAS COLCHONES muebles los más baratos del país. Vendo Mueblería España frente Parque Central. Sucursal. 50 varas norte Botica Astorga. 221

MUEBLES y catres en abonos y sin fiador. Para fabricantes de marcos tenemos estampas de santos de todo tamaño. — Colchones a cinco colones setenta y cinco céntimos. No tenga espejos manchados, Muñoz Hermanos se los arreglan.— Teléfono 3153 — 125 varas al norte del Carmen. 282

GALERON: muy amplio se alquila en la Avenida Central propio para taller o depósito. 125 varas al Este del Teatro América. Federico Volio G. — 162

LLEGARON

Sacos especiales para correos
ALMACEN de Granos
Tomás Fernández F.
Teléfono 2198
Apartado 614

El Jefe en lo legal de la Tri...

(VIENE de la página UNO)

₡9235200.00, la oficina requirió al Gerente de las empresas afiliadas para que hubiera una nueva declaración de tales bienes en la cual debía incluirse el precio de las maquinarias, alambres, posterias, etc. etc., para liquidarles los impuestos territoriales que están obligadas a satisfacer, declaración que fué hecho en la forma que expresa la nota de don A. L. Keeh, Presidente de la Compañía Eléctrica de Costa Rica, fechada el 5 de enero próximo pasado, en la cual se asigna a los bienes de las compañías afiliadas, según el detalle que allí aparece, un valor global de ₡2805132.47, y pidió las empresas interesadas que sobre esa suma se les liquide la contribución que han de cubrir y no sobre los ₡9235200.00 anunciados como capital social en acciones. —

CONSIDERANDO: Que es evidente que si para las empresas afiliadas sus bienes tiene un valor conjunto de ₡9235200.00, es esa la cantidad sobre la cual deben tributar conforme al espíritu del artículo 4 Ley de Contribución Territorial que dispone que "valor común de una cosa inmueble para los efectos de la declaración ante esta oficina, es aquel por el cual el propietario vendería al contado"; de donde resulta que si las compañías estimaron esos bienes en la cantidad indicada para los efectos de lanzar las acciones al mercado, es porque aquel es el precio venal que para ellas tienen esas propiedades, siendo en consecuencia inaceptable que tales bienes tengan un valor para la explotación y otro para el pago de los impuestos territoriales.

—CONSIDERANDO: Que al elevar la Compañía Eléctrica de Costa Rica el monto de su capital social de ₡2805032.47 a ₡9235200.00, lógicamente se supone que es sobre esta última cantidad y no sobre la primera que han de calcularse los intereses que la empresa ha de producir, para satisfacer las inversiones de los accionistas, intereses éstos que necesariamente deben salir del público consumidor de energía eléctrica, que es el llamado a satisfacerlos; y como en este caso este público es el pueblo costarricense, al menos en parte, la relación tan desproporcionada del capital social en la forma que queda dicho, no puede acarrearle más que perjuicios en la misma proporción en que le acarrea ventajas a la empresa. El Estado al fijar el impuesto territorial que la empresa debe pagar en el cañon correspondiente a la suma máxima en que voluntaria y públicamente las empresas han estimado sus bienes, no hace otra cosa, basada en las leyes, que tomar de aquellas una parte insignificante de sus utilidades, que como es natural ha de devolverles en los múltiples servicios que presta a la colectividad social, de los cuales las mismas empresas son las primeras en beneficiarse; por todas las razones expuestas, la Administración RESUELVE: Que se carguen a las compañías eléctricas afiliadas, que son las que se enumeraron al principio, sus bienes declarados en la suma de ₡922-200.00 en que públicamente los han estimado para los efectos de la explotación del negocio; y que sobre esa cantidad se les liquiden los impuestos correspondientes, que serían ₡23081.00 al año, a partir de un año atrás con los recargos de ley en mérito a que la diferencia de valor excede en mucho del veinte por ciento sobre la cantidad en que los mismos bienes aparecían manifestados. (Artículo 23 Ley de Contribución Territorial). Nada en esta resolución debe entenderse como que esta oficina, dependencia del Gobierno, considera como unidas las relacionadas empresas, y en consecuencia sus cuentas se llevarán por separado. Comuníquese para los efectos del artículo 25 del Reglamento de la Tributación Directa. (f) Manuel Sáenz C."

EMPLEOS

DENTISTA mecánico se necesita uno en la oficina Dental de Benito Marín Quirós. — 233

COCINERA y sirvienta se necesitan, con buenas recomendaciones, buen sueldo. Informes donde Pablo Sauma. 50 varas al Norte Imprenta Nacional. — 228

SE NECESITAN: Cocinera y muchacha de adentro. Hardman, Barrio González Lahmann, 50 varas de la Universidad. — 231

SASTRE. — Necesita usted un sastre cortador y cosedor, con cinco años de estudios y tres de práctica? Llame al teléfono 3283. 213

MEDICOS

DOCTOR TIJERINO frente Segunda Sección de Policía. Enfermedades de la *sangre, respiratorias, digestivas, genitourinarias.* Tratamiento especial contra *diabetes, tuberculosis, asma, úlceras.*

¡¡¡OTRO "CAÑONAZO" DRAMATICO DEL GENIO TRAGICO DEL SIGLO!!

EMIL JANNINGS

El que ha hecho estremecer a la humanidad en sus inolvidables creaciones "El destino de la carne" y "La última orden"

Domingo 17 de Marzo

En la Catedral del Arte Mudo

Gran TEATRO RAVENTOS

en la electrizante super producción PARAMOUNT

LA CALLE DEL PECADO

Suprema interpretación de Emil Jannings

a quien llaman "el más eminente actor del mundo" y lo es en verdad. Nadie ha contribuido de manera más decisiva a poner el arte mudo en un pináculo de gloria más grande.

En una película de amor, pasión y perversidad q' hace palpitar el corazón con fuerza de huracán

El coloso de la pantalla en una soberbia obra dramática con dos eminentes estrellas femeninas: Fay Wray y Olga Baklanova

¡USTED SABE COMO SE LLENA LOS DOMINGOS EL "RAVENTOS"!

TEATRO ADELA

Hoy viernes a las siete
La superproducción

LA ISLA DE LA RETRIBUCION

Luneta, palco 25 cts.

Sábado a las 8.30
Regia función de beneficio de la mimada del público
ROSITA TUDELA
Estreno de atractivos bailes

Gran Teatro RAVENTOS

Viernes 15 de Marzo

A las 3 p. m.
Continúa la serie alemana
EL HOMBRE SIN NOMBRE

A las 7 p. m.
LUCHA DE AMOR
por Jetta Goudal y Victor Varconi

A las 8.30 p. m.
Exito colosal por 4a. vez
La grandiosa película
LA TIERRA DE TODOS
La obra de Blasco Ibáñez
por Greta Garbo y Antonio Moreno

POPULAR!!

TEATRO MODERNO

Viernes 15 de Marzo

A las 7 p. m.
Hoot Gibson en
UN VAQUERO EN SOCIEDAD

A las 8.30 p. m.
A petición
Exito inmenso
La colosal obra
LA REDADA
por George Bancroft y Evelyn Brent
Sensacional película policiaca

Entrada..... ₡ 0.50

HOY Viernes 15 de marzo HOY

VARIEDADES
TEATRO DE PRIMERA CATEGORIA
A las 6.45 p. m.
Estreno de divertidas cómicas PATHE
El amor y el revólver
Las Pascuas de Pascual
Con auto y sin auto... rización
Hielo en pedazos
Entrada ..... 50 céntimos
A las 8.30 p. m.
EL ENCANTO DE UN VALS
Entrada ..... 50 céntimos

AMERICA
A las 7 p. m.
Divertidas cómicas Pathé
Vaya buen ejemplo
Manirroto y maniqui
Ni paraguas ni para nada
Nido de amor
(Valen las tarjetas)
Entrada ..... 50 centimos
EL MARTES 19 de Marzo
DEBUT
de la Gran Compañía Española
HERRERO-TORDESILLAS
con la obra cumbre del Teatro Moderno
LA MASCARA Y EL ROSTRO

DOMINGO 17 de Marzo en Ambos Teatros
FORMIDABLE ESTRENO de la gran superproducción de ARTISTAS UNIDOS
EL RESCATE
por LILY DAMITA y RONALD COLMAN, la pareja ideal
¡VIDA! ¡REALISMO! ¡AMOR!

GRAN CIRCO DUNBAR & SCHWEYER
Local: Plaza Artillería

PROXIMA SEMANA. DESPEDIDA
Sigue el formidable éxito de las mayores atracciones llegadas a esta capital
Hoy viernes 15 a las 8.45 p. m.
SUNTUOSA FUNCION
16 actos de arrojo, de comicidad, valor, peligro
Unica oportunidad de admirar lo más grande que pueda verse en circo
¡¡¡FALTAN POCOS DIAS!!!
Aprovechen esta oportunidad
Están ya a la venta las localidades del matinee del domingo
UNICA FUNCION A PRECIOS FAMILIARES
Desde las diez de la mañana a las seis de la tarde
Grandiosa exhibición de fieras y animales amaestrados
Imponente colección de raros ejemplares
ENTRADA UN COLON

EL RESCATE
POR LA PAREJA IDEAL
LILY DAMITA
Y
RONALD COLMAN

es una soberana superproducción de Artistas Unidos en la que el espectador lo encuentra todo: argumento y conflicto el drama del esposo contra el amante, del barbarismo contra la civilización.

¡VIDA! ¡REALISMO! ¡AMOR!

DOMINGO 17 DE MARZO

en los Teatros

Variedades y América

Este documento es propiedad de la Biblioteca Nacional "Miguel Obregón Lizano" del Sistema Nacional de Bibliotecas del Ministerio de Cultura y Juventud, Costa Rica.